

No. 426

Inc
505

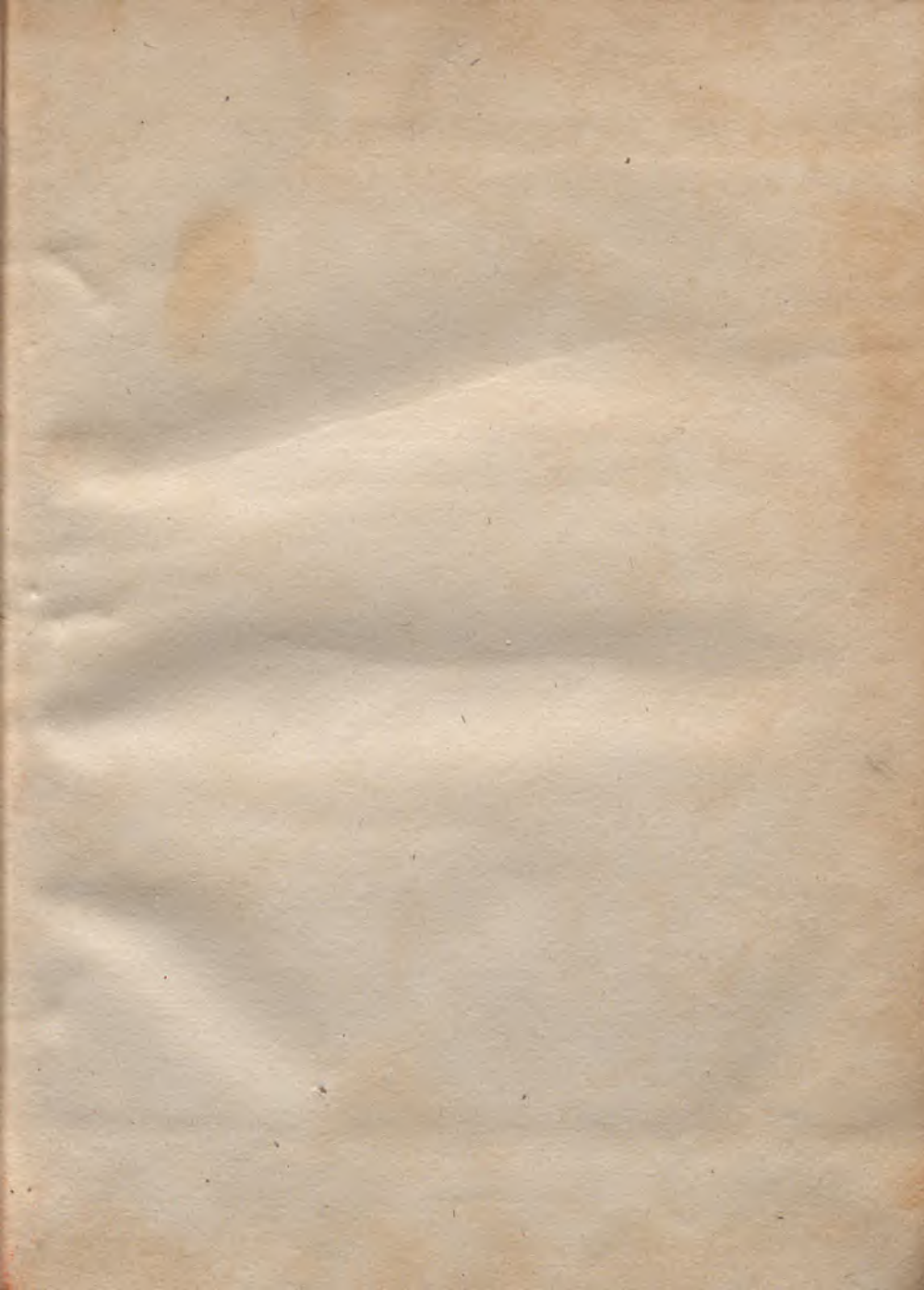

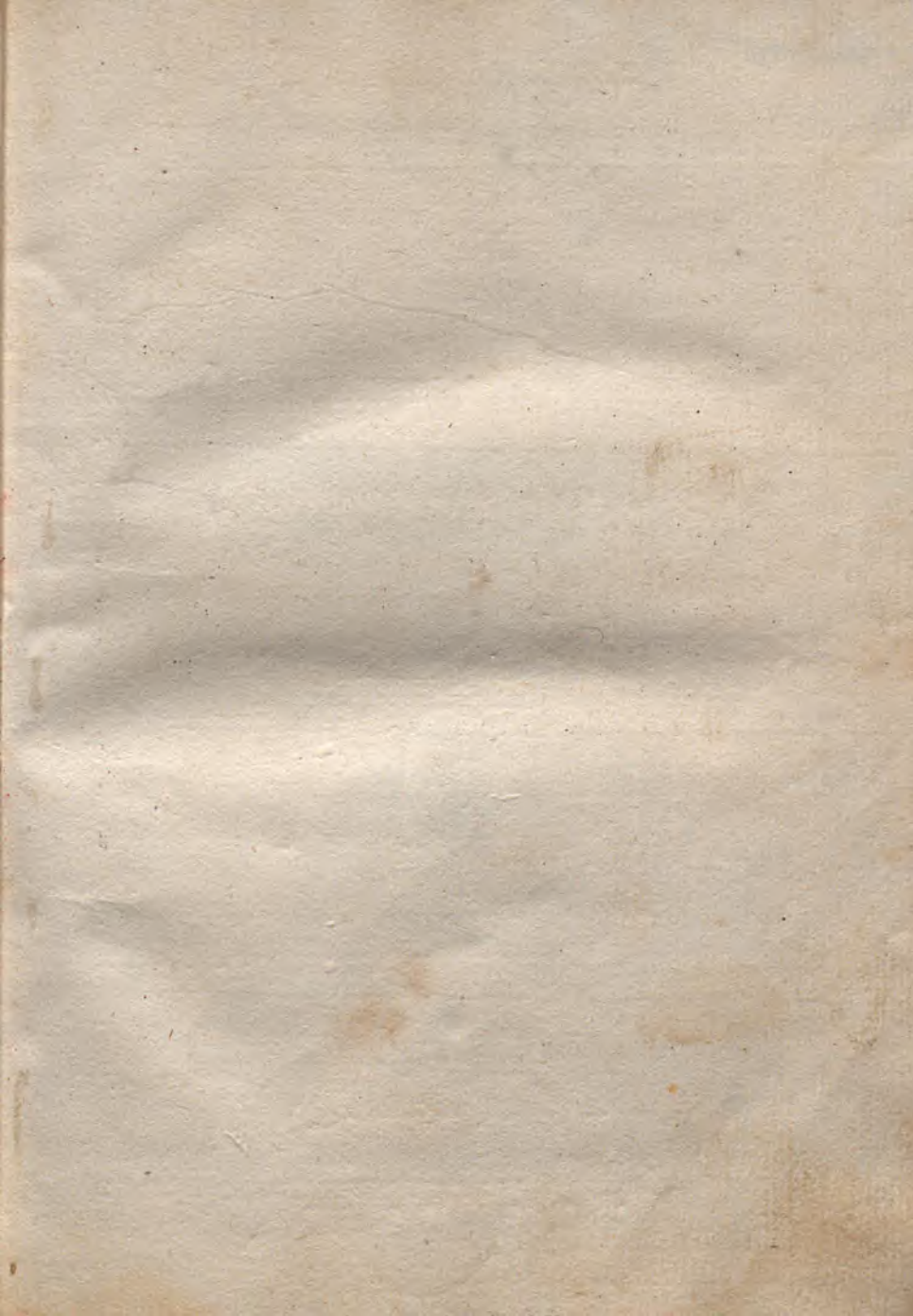

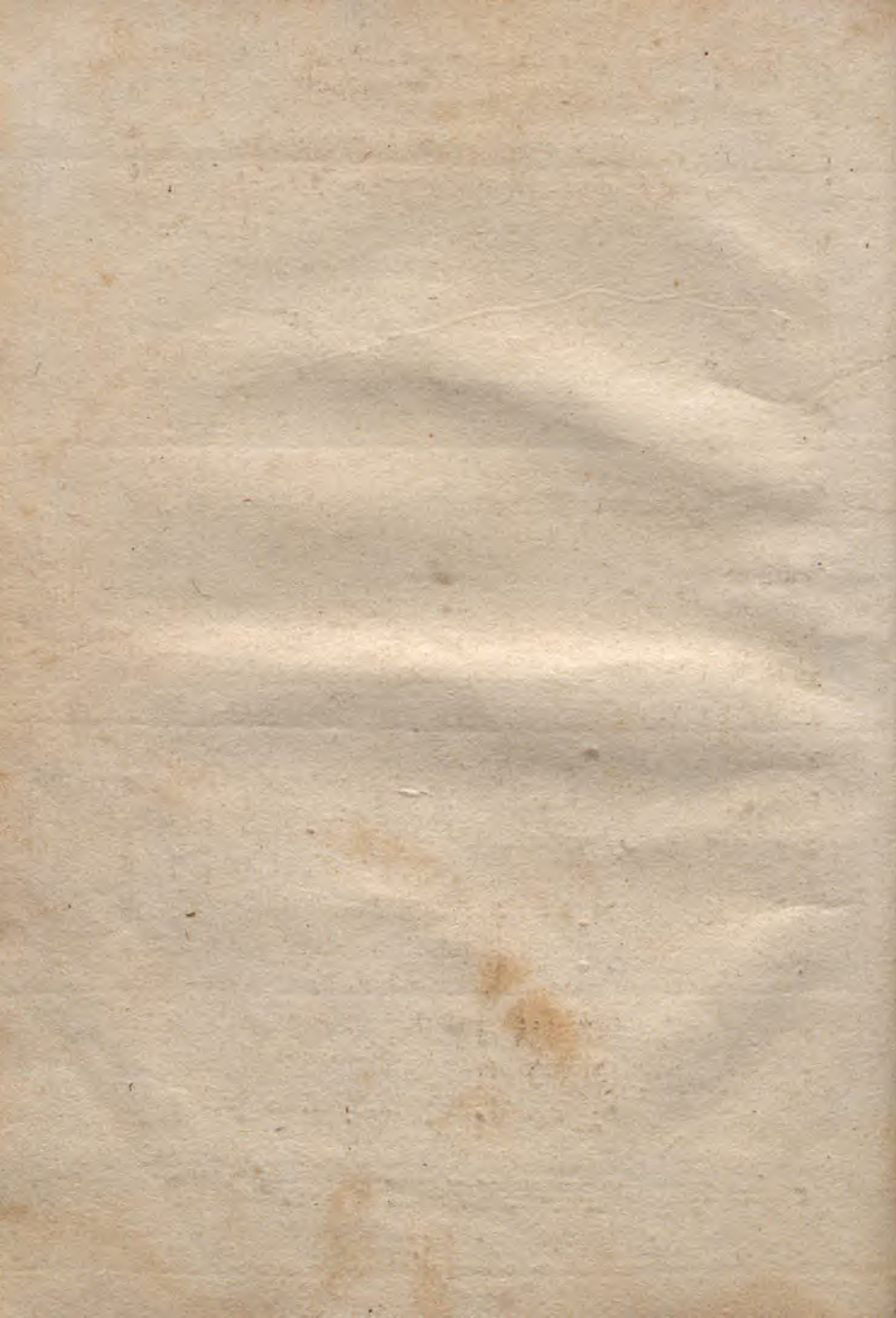

templa... 26
1
Conquistador

**Cosmographia pom
poni cum figuris.**

1498



[Faint handwritten notes and markings in the bottom left corner]



D huius tabule expositionē duo oportet sci-
 re primū modū eiusdē cōpositiōis. secundo
 scire modū opatiōis & utilitatis. quo ad pri-
 mū oportet imaginari lineā super terram que extenda-
 tur p̄ insulas de canaria uersus septētrionē & meridiē
 extendatur alia ex parte orientis ultimi similiter uel s̄
 septētrionem & meridiem. iste due linee includūt ter-
 re medietatem in longitudine. tunc tota ista medietas
 diuidatur in cētum octoginta partes equales & quelibet
 pars dicatur unus gradus. & linee diuidentes tran-
 seant a septentrione ad meridiem: que linee si libet di-
 cantur meridiani in tabella tamen proceditur de quibus-
 que in quinque propter loci stricturam: quod numerus infe-
 rior tibi denotabit. & incipiūt iste linee ab occidenti cū
 numeri annotationibus: quia oēs longitudinē locorū
 incipiūt ab eodem. extra istas duas extremas plurima in-
 ueniūtur. nam uersus occidentem serenissimus hispania-
 rum rex Ferdinādus & helisabeth terrā habitatā distā-
 tē ab occidenti p̄. xlv. gradus inuenerūt. que ab usue in-
 diaa quibusdā dicitur. & alij uersus orientem per totidē
 gradus & tu cōsidera errorē de hoc per alfonsum & ali-
 os sibi cōtemporaneos. Extēdāt iterū alie due linee ab
 oriente in occidentem. una dicat equinoctialis que inter du-
 as magnas lineas situatur in tabella: duabus lineis fulci-
 ta. altera distet ab equinoctiali p̄ sexaginta & tres p̄tes
 seu gradus uersus septētrionem & portionē inter me-
 diā diuide per sexaginta & duas lineas. quas partes de-

2
notant gradus a pte inferiori ad superiorem ascendētes de quinq; in quinq; i parte dextera tabule situati: qui dicantur gradus latitudinis. primi uero procedētes a sinistra uersus dextram dicuntur gradus longitudinis. Ad utilitatē huius tabule accedēdo. queras primo lōgitudinē prouincie uel ciuitatis & cum circino nota locum & extende filum super pontum notatum a septētrione in meridiē in tabella & latitudinē similiter ciuitatis numera & in illo loco eodē mō cū circino nota. & tunc porrige aliū filum super notā a oriente in occidens & ubi isti duo fili se cruciauerint ibi situaturs locus uel puincia. isto modo poteris uti in alia tabella parua & pro hac parte pficit maxime habere lōgitudines & latitudines ciuitatis. quarū latitudo per polielevationē habetur. lōgitudo difficilius: nisi per scripturam. ut ex superioribus patet.

aa ij



Oct.

4	10	16	20	24	30	34	40	44	40	44	60	64	70	76	80	84	90
---	----	----	----	----	----	----	----	----	----	----	----	----	----	----	----	----	----

me

Handwritten notes:
 Oct
 159

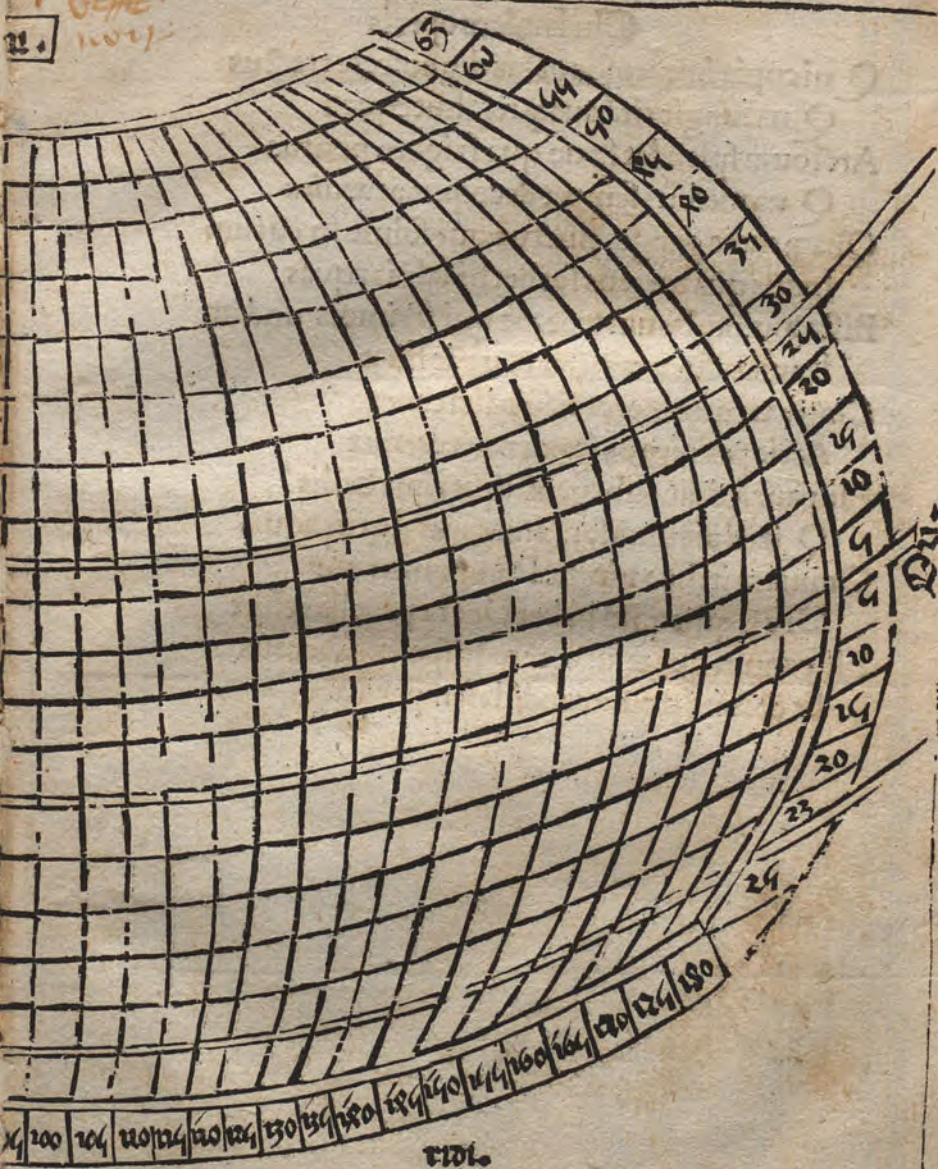

11.
1000

Q.1.

In laudem operis

Qui cupis immensos orbis dignoscere tractus

Qua iungit titā quaꝫ resoluunt equos
Arctoum splendet læuo qua frigore pontus

Qua medius semper decoquit aruadiēs
Quaꝫ meat ganges fluctus qui soluit in curum
Indus qua torrens sorbet hidaspis aquas

Bistoniumꝫ lacum teneant qui strimois undam

Riphæasꝫ arces iſter & unde fluat
Cingatur nilo merce ſi ſubdita cancro

Actiopes nigros ignea zona cremet
Hispani ſedeant ubi gens aſperrima bellis

Qua fluit undiſonis magnus iberus aquis
Omnia mirifico pingit Pomponius ore

Orbis quicquid habet Docta pagella refert
Hispanum quare uenerare hispana iuuentus

Et comitē tecum candida ſemper habe

folia 1. f. (L. 1. c. 1.)



Monelle etati ad geographic vermiculatos calca hūano uiro necessarios fores aspirantvoti benemerenti ponunt

Martini abar. bach. exortatio in opus egregij doctoris dela yerua quod inferuit cosmographiæ Pöp. cum suis introductionibus & utilissimis additamentis quam felicissimæ.



Vāquā doctrinæ cuiuspiam cōditores oēs digni laude sint eximīa. Multo tamē amplius erunt digniores: qui nō pro particulari & priuata: sed pro cōi & publica utilitate auidius defudant. Cū uero doctor præstantissim⁹ dela yerua in hoc proposito uniuersali maxima cū auiditate hactenus elaborarit: nō indignū censetur: ut si fortassis nō referimus sibi: saltē ei bene merito maximā habeam⁹ gratiā. Cū tantā & talē & tam libēter nobis intulit disciplinā. Cuius nō tenui fauore cūcti ualde indigem⁹ præsertim medici qui necessario regionū tā ex pte mōtiū fluminū & mariū: quam celestis influxus diuersitates scrutātur. Naturales uero ut diuinarū fontiu & aquarū maris: mineraliu penes diuersas regiones diuersimodā nō ignorēt proprietatem. Morales aut ut morū legū & patriæ cōditionis inclinacionē inuestigēt diuersam. Astronomi præterea circa diuersū dn̄i um syderū & signorū: nec nō planetarū diuersis in p. uincijs: & reliqua quæ esset nunc tēporis longissimū enarrari quorū noticiā uos nō latet. Theologi tandem iuxta sacrarū l̄rarum interpretacionē. i utroq; enim testamēto quā plurima locorū reperiūtur noīa: quorū situs & cōdictio nōnullis interdū ignota. & quia tam

5
uniuersale mun⁹ tā multis cōmodū est & multifariū:
multifarie nobis sedule est exigendū. Q uēadmodū
hyparc⁹:Marin⁹:Eraftotenes:Homer⁹:Arath⁹:dio
nyfi⁹:Alixādrin⁹:Tholeme⁹:Plini⁹:Strabo:Posido
nius:Priscianus:Pius papa:ac etiā alij prope infiniti
(inter quos Pōponiusmella bethicus multa per quā
strictius cōprehēdēs)effecere. Qui plurima quæq;
in hac facultate cōscripsere:ubi nō parum fructus:nō
paræ deccoris:ubi nō parū deniq; factus sūt cōsequuti
Hāc ergo sponte amplectamur:hāc toto conamine as
sequamur:Vbi ad utrūq; apicē adipsēmur,cui⁹ uti
litas carminibus nostris patebit.

~~Præstasti uifer herbæ doctor & unde uirescis:
Cuius fluxu gymnasia nostra uirent.
Non praefodos & finnae necnon caspiniani
Impedient lepores humida uerba tuos.
O salmantina laudes academia nostra:
Aeternas surgant promere nempe tuas.
Martínusq; ab areualo qui tibi seruul⁹ infit:
Pulchrior in terris nulla tabella foret.~~

A ij

SVMMARIA DESCRIPTIO
TABVLENOSTRI ORBIS.



NOSTRI habitabilis situs in tres maximas partes diuisus est quæadmodū uetustiorib⁹ qui si n̄ gulatim hec perscrutati sunt qui ue horū omniū commentaria reliq̄runt: & ut nos ipsi partim ex uisu: partim ex illorum traditione cognouimus. Tabulā autē totius habitabilis fingere p̄posuimus ut ingenijs doctrinarum cupidis nihil inexpltū sit. rerum earū que mentē pro parte exornare: aīoq; quicq; pro hystoria conferre & ipsum ad naturale quoddā acumē excitare possint. Pars totius nostre habitabilis terminat̄ ab ortu solis terra incognita que populis orientalibus maioris' asie Sinarum scilicet atq; serum adiacet. A meridie similiter terra incognita que indicum pelag⁹ cingit: que ue amplectitur meridionalē ethiopiā regionem agisimbam appellatā. Ab occasu etiam terra incognita que sinū affricæ ethyopicū cingit: & deinde occidentali oceano qui ultimis occidentis partib⁹ adiacet. A septentrione oceano qui inde perpetuis insulas britaniæ circumplectitur ac partes europē maxime septentrionales claudit Duccalidonius atq; Sarmaticus is appellatur. Preterea limites reliquos habet terram incognitā que partibus Asie maxime septentrionalib⁹ iminet Sarma-

tie scilicet & scythie atq; serū Cæterum ex equorib⁹
 que a terra admittūtur. Nostrū quidē mare cū sinib⁹
 sibi iunctis in adrianū in egeū pelagus: in propontidē
 i pontū paludēq; meotim: exit in oceanū per fretrum
 tantum herculeum faciens in similitudinem cherso-
 nesi: hec angusta pelagi ferme istmū. Hyrcanū uero q
 dem & Caspiū dicitur ab omni parte ambitura terra
 insule similitudinē ex opposito ducēs. Haud aliter de
 mari indico dicimus. Omne enim cum suis sinibus a-
 rabico. persico. gāgetico. eoq; qui proprio uocabulo
 magnus sinus appellatur. a terra similiter ex omni pte
 clauditur. Vnde ex trib⁹ maximis totius orbis parti-
 bus. Asia coniūgitur africe per dorsū arabie quod no-
 strū mare ab arabico sinu excludit preterea p terram
 incognitam que indicū pelagus circūplectitur. Eu-
 rope autem iūgitur per dorsum quod inter paludem
 Meotim & Sarmati cū oceanū est in Thanais fluuij al-
 ueo. Affrica ab europa disiūgitur Athlantico solū fre-
 tro per seipsam Europe ex nulla parte cōtigua sed per
 asiam maxime cū asia utriq; earū contermina sit: obui-
 am ambab⁹ accedens penes orientales ipsarū plagas.
 Harū triū partiū pre magnitudine. Asia prima est. Se-
 cūda africa. Tertia europa. Similiter inter maria que
 a terra circūamplectūtur ut dictū est pre maiori spa-
 cio indicū pelag⁹. Primū est. Scđm mare est nostrū.
 Tertiū hyrcanū seu caspiū. Preterea isigniorū sinuū.
 Prim⁹ & similiter maior est gangetic⁹ sinus. Secūd⁹

per ordine Asia e maior rate A iij
africa 3^o et ultima europa

7
b^o.lx .horis autē equinoctialib^o q̄ttuor .A semicirculo
uero qui maxime oriētalī est gradib^o.clxxx. & horis
equinoctialis.xij.Vnde colligit totius noti orbis lōgitu
dinē super arcu equinoctialī circuli.Nonaginta miliū
stadiorū eē. Super autē paralelo maxime australi octua
ginta & sex miliū ac trecetoz & triginta triū fere. In
parallelo uero maxime septētrionali q̄dragita miliū
octingētōz ac quinq̄gita & q̄ttuor.Rursus in paralel
lo rodiēsi in quo potissime fiūt dimēsiōes distante ab
equinoctiali gradib^o triginta & sex.Stadioz septuagin
ta ac duorū miliū fere. In parallelo per syenē qui abeq
noctiali distat gradib^o.xxiij .qui uero fere mediū te
net totius latitudinis octuagita similiter & duorū mi
liū ac trecetoz triginta & sex iuxta p̄portionē parale
lorū predictorū ad equinoctialē.ij.xxiiij.Stadia faciūt
unā leucā hispanicā.Fit igit lōgītudo nre habitabilis
maior latitudine in climatibus maxime que septētrio
nālia sunt quinquagesima ferme parte latitudinis. In
climatibus uero per rhodū dimidia quodāmodo & ter
tia pte.In climatibus uero que sub paralelo per syenē
sūt eque cum priore & fere sexta. In plagis maxime au
stralibus tātūdem ac etiam sexta parte fere. In climati
bus que sub equinoctiali sunt tātūdem ac etiam quar
ta.Magnitudo autem maxime diei aut noctis in para
llo quidem qui maxime australis est horas equinocti
ales habet. ciiij. similiter in parallelo meroe

A iiij

In equinoctiali horas habet .xij.

In paralelo per syenem .xiiij.

In paralelo per rhodum .xiiij.

In maxime septentrionali per tylem .xx.

Omnis differentia totius latitudinis est octo horarum equinoctialium. Hec Tholomeus.

TABVLA SVPER VNIVERSALE
PROVINCIE SEV SATRAPIE NOTE HEE
SVNT.

In europa triginta & quattuor.

Longitudo

Latitudo

Ibernia insula britanica. ii. nunc irlandia lviij

Albio insula britanica nunc uero anglia dicitur xx. liiij

Hispania betica nunc regnum granate & andaluzia.
viij. . xxxviij.

Hispania lusitania nunc portugalia stremadura.
viiij. xxxix.

Hispania tarraconensis nunc catalonia reliqua pars hispanie.
ii. xliij.

Gallia aqtanica nunc fratia & borbudia. xviij. xliij.

Gallia lugdunensis nunc frantia Normandia Britania minor Turonia.
xxiiij. xlyiiij.

Gallia belgica. nunc picardia. fladria. lutzelburgia lotrigia. burgundia alsacia & suicia nec non rinenses xxviij. xlyiiij

Gallia narbonensis: nunc puicia seu delphinat⁹. xxiiij. xliiiij

Germania magna:cōtinet frāconicā uueftualia, haffi am. faxonīā. marchiā. doringiā. miſſiā. ſleſiam. mora uiam. bohemiā & foetlandiam.	xxxiiij.	lii
Rhetia nunc fueuia.	xxxij.	xlvi.
Vindelicia nūc bauaria.	xxxij.	xlvi.
Noricū etiā bauaria dicit & ſtiria.	xxxviij.	xlviij.
Pānonia ſuperior nūc austria.	xxxix.	xlviij.
Pānonia inferior nunc ungaria	xxxix.	xlviij.
Illiris nunc ſclauonia	xlj.	xliiij.
Dalmatia	xliiij.	xlj.
Italia	xxxviij.	xlj.
Cyros inſula nunc curſica.	xxxj.	xl.
Sardinia inſula cerdenā	xxxj.	xxxviij.
Sicilia inſula	xxxix.	xxxviij.
Sarmatia in europa nunc. polonia. maſſouia. pruſſia.		
littonia. curlandia. ſamethia. liuonia.		
Ruffia & gotcia.	lvij.	lvj.
Iaziges metanaſte nūc ſeptē caſtra	xliij.	xlviij.
Dacia nunc uualachia.	xlj.	xl.
Miſia ſupior. ſerua. & ptim boſna.	xliij.	xliij.
Miſia inferior ptim boſna & bulgaria	xlviij.	xlviij.
Thracia imperiū cōſtātinopoſ.	xliij.	xlviij.
Cherfoneſus	liiij.	xlj.
Macedonia albanias	l.	xlj.
Epirus nunc romanias	xlviij.	xxxviij.
Achaja	l.	xxxviij.
Euboea inſula in nūc nigropont.	liij.	xxxviij.
Peloponeſus nunc morea	l.	xxxix.

Creta infula nunc Candia	liiij.	xxxv
In africa prouincie seu Satrapie duodecim.		
Mauritania nunc barbaria. y. iij. alias fez		xxxiiij.
Mauritania cesariensis	xyiiij. trebecē	xxxii
Numidia. berberia.	xxx	xxx
Affrica tunes	xxxvi.	xxxij.
Cirenaica que & pētapolis	l.	xxviij.
Marmarica	lii	xxviij
Lybia	lvij.	xxix
Egyptus inferior	lxi.	xxx.
Egyptus thebaïs	lxii.	xxiiij
Lybia affrice	xviiij.	xxii
Ethyopia supra egyptum	lxii.	xii
Guinea uel ethiopia oib ⁹ his australior. l. austral.		xii.
Asie magne prouincie quadraginta & octo		
Pontus imperium de trapezūda.	xlviij	xlviij.
Bithinia	lviiij.	xxxviij.
Que proprie asia dicitur nunc turcia	lyiiij.	lxviij.
Phrigia magna	lx.	xxxviij
Lycia magno turcorū subiecte	lx.	xxxviij.
Galatia	lxii.	xlj.
Paphlagonia pifididia	lxii.	xlviij
Pamphilia Isaura	lxi.	xxxviij
Cappadocia	lxv.	xxxix.
Armenia minor	lxxj.	xxxix
Cilicia	lxviij.	xxxviij

*omne in
frica*

me asie

88

Sarmatia asiatica tartaria	lxxiiii.	lii ⁱⁱ
Cholchis	xxxiiii.	xl ^v
Iberia	lxxv.	xl ^v
Albania. hec tres regnū gorgie	lxxviii.	xl ^v
Armenia maior	lxxvij.	xl ^j
Cyprus insula chipre	lxvi.	xxxv.
Syria curua hec tres regnum surie. soldano subiiciuntur.	lxxi.	xxxvj.
Syria phenicea	lxxi.	xxxii ^j .
Syria palestina iudea	lxvij.	xxx ^j .
Arabia petrea. hec dicunt regnū de aljameni.	lxvij.	xxx ^j
Mesopotamia	lxxiii.	xxxvij
Arabia deserta	lxxv.	xxxii ^j
Babilonia caldea	lxxviij.	xxxii ^j .
Affyria	lxxx.	xxxvij.
Susiana	lxxxiiij.	xxxiiij
Media	lxxxiiij.	lxxxix
Persis	xc.	xxxij.
Parthia	xcvj.	xxxvij.
Carmania deserta	xcvi.	xxxij.
Carmania altera	xcix.	xxv
Arabia felix regnum iamen	lxxxvj.	xxij.
Hircania	xcv.	xl.
Margiana	ciiij.	xl.
Bactriana	cxyi.	xlj.

Sogdiana	cxiiij.	xliiiij.
Saces	cxxx.	xl.
Tartaria uel scythia intra Imaum mōtē	cx.	lvj.
Scythia extra Imaū mōtē	cl.	xlviij.
Serica	clxij.	xl.
Aria	ciiij.	xxxviij.
Paropanifade	cxviij.	xxxv.
Drangiana	cviiij.	xxxix.
Arachofia	cxv.	xxx.
Gedrosia	cxv.	xxix.
India intra gangem	cxxxij.	xxviij.
India extra gangem	cxxxij.	xxviij.
Sinārum regio	cxxviij.	xvj.
Taprobane insula	cxxiiij.	iiij.
Omnes prouintie nostre habitabiles sunt. nonaginta & quattuor.	xciiij.	

mis
mi
ubi
subita
et
et
sub
post
habitu

Quotquot gentes subiacet zodiaco his sol fit supra uerticema borea descendens ad austrum. Ascendensq; similiter hisq; semel in anno alijs bis. Omnes autem qui sub zodiaco habitāt ab occasu ad ortum solis. Ety opes sūt pari mō colorib⁹ nigri & hi maxime qui sub circulo equinoctiali sunt abunde nigri fiūt. Qui autem extra lineam cathethon zodiaci incolunt remissi ores colore sūt & in albedinē tendūt secūdū distantie rōnē: usq; ad Sarmatas hyperboreos. Eadē est ratio ab utraq; pte equinoctialis uers⁹ boreā atq; Austrū usq; ad utrosq; polos zodiaci.



Terræ uniuersæ mensura lōgītudo & latītudo.



Ars nostra terrarū de qua memoro ambiēte (ut dictum est) oceano uelut innatans lōgissime ab ortu & ab occasu patet: hoc ē ab

india ad Herculis colūnas gadibus sacratas octoginta quinque milia sexaginta octo milia passuū ut Artemidoro placet auctori. Vt uero Isidoro nonaginta octo milia decē & octo. Artemidorus adijcit āpli⁹a gadib⁹ circuitu sacri pmōtorij ad pmōtorīū artab⁹: qno lōgissime frōs pcurrit hispaniæ octingenta milia nonaginta unum. Id mensuræ duplici currīt uia. A gange amne hostioq; eius quo se in eoum oceanum effūdīt per indiam parthienēq; ad myriādrum urbē syriæ in issico sinu positam quinquaginta quinque milia passuum decem & nouem. Inde proxima nauigatione cyprū insulam patarā lyciæ rhodū astypalæā in carpacio, mari in insulas laconicæ tænarū. Lilibeū siciliæ. Caraliū sardinia triginta quattuor. Deinde gades duodecim milia quinquaginta. Quæ mēsurā uniuersa ab eo mari efficit nonaginta octo milia passuum sexaginta nouem. Alia uia quæ certior itinere terreno maxime patet a gange ad euphratē amnē quinquaginta milia passuum. xxj. Inde cappadociæ in mazaca. cc. milia. xliiij. Inde per phrygiā: cariam: ephesum: quadringenta milia passuum. xcviij. Ab epheso per ægeū pelagus delum ducenta milia. Isthmum ducenta duodecim milia. Deinde terra & laconico mari & corinthiaco sinu

patrans peloponnesi ducenta duo milia quingēti. Leu-
cadem octingenta sex milia quingenti. Corcyram to-
tidem. Acroceraunia centum trigintaduo milia quin-
genti. Brundisium octoginta sex milia quingēti. Ro-
mā. ccc. milia sexagita. Ad alpes usq; calcincomacum
uicum quingēta decem & octo milia. Per galliam ad
pyrenchos montes illibrium quingenta quinquagin-
ta sex milia. Ad oceanum & hispaniæ horam trecenta
trigintaduo milia. Traiectu gadis septem milia quin-
genti. Quæ mēsurā Artemidorī ratiōe nonaginta ef-
ficat sexaginta nouem. Latitudo autem terræ a meri-
diāo situ ad septētrionē dimidio fere minor colligit
quinquaginta quattuor milium sexagintaduo. Quo
palam fit quantum & hinc uapor abstulerit; & illinc
rigor. Neq; enī deesse arbitror terris; aut nō esse globi
formā. Sed inhabitabilia utrinq; incōperta esse. Hæc
mēsurā currit a littore æthiopicī oceanī; qua mō habi-
tatur ad meroen quingēta quinquaginta milia. Inde
alexādrīā duodecim milia quinquaginta. Rhodū quin-
gēta octogitatria. Gnidū octoginta quattuor milia
quingenti cum. xxv. M. Samū. c. M. Chiū octoginta
quattuor. M. Mitilenē. lkv. M. Tenedon. xxix. M. Si-
gæū promōtorīū. xij. M. quingēti. Os pōti. cccxij. M.
d. Carābi pmōtorīū. cccl. Os mæotidis. cccxij. M. d.
Ostium tanais. cclxv. M. Qui cursus compendīis ma-
ris breuior fieri potest. lxxx x. M. Ab ostio tanais nihil
modicū diligentissimi auctores fecere. Artemidorus
ulteriora incōperta existimauit; cū circa tanain sar-

matarū gētes degere fateret ad septētriōes uersas. Ili-
 dor⁹ adiecit. xij. M. l. usq; ad tilē: quæ cōiectura diuī-
 natiōis ē. Ego nō minore q̄. pxime dicto spatio sarma-
 tarū fines nosci intelligo. Et alioquin q̄tū eē debet qđ
 innumerabiles gētes subinde sedē mutātes capiat. Vñ
 ulteriore mēsurā inhabitabilis plagæ multo esse maio-
 rē arbitror. Nā & a germania imēsas insulas nō pridē
 cōptas cognitū habeo. De lōgitudine ac latitudie hæc
 sunt quæ digna memoratu putē. Vniuersū aut hunc
 circuitū Eratosthenes in oīum quidē litterarū subtili
 rate: & in hac utiq; præter cæteros solers: quē a cūctis
 probari uideo ducētorū quinquaginta duorū milīū
 stadiū prodidit. Quæ mēsurā romana cōputatiōe effi-
 cit trecētis quīdecies centena milia passuū. Impro-
 bum ausum: uerū ita subtili argumētatione cōprehen-
 sum ut pudeat nō credere. Hipparchus & in coarguē-
 do eo & in reliqua omni diligentia mirus adīcit stadi-
 orū paulominus. xxv. milia. Hec Plinius.



Terræ p mēsuras cōputatæ digestio.

Olybi⁹ a gaditano freto lōgitudine directo
 cursu ad os mæotis. xxxiiij. xxxvij. mil. d.
 pas. pdidit. Ab eodē iitio ad oriētē recto cursu siciliā
 duodecies. lx. mil. d. pas. Cretā. ccclxxv. pas. Rhodum
 clxxxvij. d. pas. Chelidonias tātūdē. cypri. cccxxv. pas.
 Inde syriæ seleuciam pieriam. cxv. pas. Quæ compu-
 tatio efficit uicies ter. quarenta. mil. passus. Agrippa
 hoc idē inter uallum a freto gaditano ad sinū persicū
 per longitudinem directam. xxxiiij. xl. mil pas. taxat.

In quo haud scio an sit error numeri: quoniã idem a si-
culo freto alexandriam cursus. xij. l. mil. pass. tradidit
Vniuersus aut̃ circuitus per sinus dictos ab eodem ex-
ordio colligit intra mæotin lacū. clvj. mil. pas. Artemi-
dorus adijcit. d. cclvj. mil. Idẽ cū mæotide. clxxiij. xc.
pas. esse tradit. Hæc est mēsurā inermiū & pacata au-
dacia fortunā prouocantiū hoīum. Nunc ipsarū par-
tium magnitudo comparabitur ut cūq; difficultatem
afferet auctorum diuersitas. Aptissime tamen specta-
bitur ad longitudinem latitudine addita. Est ergo ad
hoc præscriptū europæ magnitudo. lxxxj. xlviij. mil
pas. Africæ ut media ex omni uarietate prodeniū sū-
matur computatio. Efficit longitudo. xxxvij. xlviij.
mil. Latitudo qua colitur nusq; . ccl. mil. pas. excedit.
Sed quoniã a cyrenaica eius parte. d. cccc. mil pas. eã
fecit Agrippa. Deserta eius ad garamātas usq; qua no-
scebantur cōplectens uniuersam mēsuram quæ uenit
in cōputationē. xlvi. viij. mil pas. efficit. Asiæ lōgitu-
do in confesso est. lxiiij. mil. d. cccl. mil pas. Latitudo sa-
ne cōputetur ab æthiopico mari alexandriã iuxta nilū
fitam: ut per meroen & syenen mensura currat. xviiij.
lxxv. mil pas. Apparet ergo europam paulominus di-
midia asiæ parte maiore esse q̃ asiā. Eandẽ altero tã-
to & sexta parte africæ ampliorem q̃ africam. Quod si
miscēatur omnes sūmæ liquido patebit europam to-
tius terræ tertiam esse partem & octauā paulo ampli⁹
Asiam uero quartam & quartādecimā. Africam autē

quintam & iſuper ſexageſimā. Hiſ addemus etiānum
 unam græcæ inuentionis ſniam uel exquisitiſſimæ ſub
 tilitatis ut nihil deſit i expectādo terrarū ſitu: idicatis
 q̄ regioib⁹ noſcat: & quæ cuiq̄ earum ſocietas ſit ſiue
 cognitio dierum ac noctiū: quibuſq̄ inter ſe pares um
 bræ & æqua mūdi cōuexitas. Ergo reddetur hoc etiā:
 terrarū uniuerſa in membra cæli digeretur. Plura ſunt
 autē hæc ſegmēta mundi: quæ noſtri circulos appella
 uere: græci pararellos. Hec Plinius.

¶ Digēſtio terrarū in pararellos & umbras pares.



Rincipium habet idicæ pars uerſa ad auſtꝝ.
 Patet uſq̄ arabia & rubri maris accolas. Cō
 tinētur gedroſi: perſæ: carmani: elimæi: par
 thienæ: aria: ſuſiane: meſopotamia ſeleucia cognoīata
 Babylonia arabia ad petras uſq̄ Syria cele: peluſiū ægy
 pti. Inferiorq̄ ora quæ uocatur alexādrīæ africa mari
 tima. Cyrenaica oppida omnia. Tapſus: hadrumentū:
 clupea: carthago. Vtica utraq̄ hippo. Numidia mauri
 tania utraq̄: atlanticū mare: colūnæ Herculis. In hoc
 cæli circūplexu æquinoctij die media umbilicus quē
 gnomonē uocant: ſeptem pedes longus: umbram non
 amplius quattuor pedes longam reddit. Noctis uero
 dieiq̄ lōgiſſima ſpatia horas. xiiij. æquinoctiales hnt
 breuiſſima e cōtrario decem. Sequēs circulo incipit ab
 india uergente ad occaſum: uadit per medios parthos
 per ſepolin: citima: per ſidis: arabiam citeriorem: iudæ
 am: libani mōtis accolas. Amplectitur babylonē. ydu.

maxā: samariā: hierosolymā: ascalonē: ioppā: cæ saream
phœnicē: ptolemaidē: sidonem: tyrū: beritum: botrin
tripolin: byblū: atiochiā: laodiceā: seleuciā: ciliciā ma
ritima: cyprū: austrinā: cretam: lilybeū in sicilia: septē
trionalia africæ & numidiæ. Umbilicus æquinoctio.
xxxv. pedū umbrā. xxiiij. pedes lōgā facit. Dies autem
noxq; maxima quattuordecim horarum æquinoctia
liū est accedēte ijs quinta parte. unius horæ. Tertius
circulus ab indis timauo proximis oritur. Tēdit p cas
pias portas mediæ proximas cataoniā: cappadociam:
taurum: amanū: issum: cilicias portas: solos: tharsum:
cyprū: pisidiā: pamphyliā: sydē: lycaoniā: lyciā: patha
rā: xanthū: caunū: rhodū: coum: halycarnasū: gnidum
doriadū: delum: cycladas medias: cithiū: maleā: argos
laconiā: elin: olympiam: messeniā: pelopōnesum: syra
cufas: catinā: siciliā mediā: sardinia: austrina: carteiā:
gades. Gnomonis cūctæ umbrarū. lxxvij. unciarū fa
ciunt. Lōgissimus dies est æquinoctialiū horarū. xiiij
atq; dimidiæ cū. xxx: parte unius horæ. Quarto sub
iacēt circulo quæ sūt ab altero latere timauī. Cappado
ciā: austrina galatia: myfia: gard^o: smyrna: sypil^o: timo
lus mōs: lydiā: caria: ionia: tralis: colophō: ephesus: mi
letos: famos: chíos: icariū mare: cyclades septentriona
les: athenæ: megara: corinthus: sicyon: achaia: patare:
isthmus: epir^o: septētrionalia sicilia: narbonēsis gal
liā exortiuā: hispaniæ maritima a carthagine noua &
ide ad occasum. Gnomoni. xxi. pedū respōdēt umbræ
xyij. pedū. Lōgissim^o dies habet æquinoctiales horas q̄t

tuordecim & duas tertias uni⁹ horæ. Quinto cōtinētur segmēto ab introitu caspij maris bactria: hyberia: armenia: mysia: phrygia: helleſpōt⁹: troas: tened⁹: abidos: scepsis: iliū: ida mōs: cizicū: lapsacū: sinope: amīfū: heraclea: in pōto: paphlagonia: lēnus: imbr⁹: thasus: casandria: theſſalia: macedonia: larisa: amphipolis theſſalione: pella: edesus: beroea: pharfalia: caristū: cuboea: boeotū: chalcis: delphi: acarnania: ætholia: apollonia: brūdusiū: tarētū: thurij: locri: regiū: lucani: neapolis: puteoli: thuscū mare: corfica: baleares: hispania media. Gnomoni septē pedes umbris sex. Magnitudo diei sūma horarū æquinoctialiū quindecī. Sexta cōprehēſio qua cōtinetur urbs roma amplectitur caspias gentes: caucasū: septētrionalia armenia: apollonia supra rhyndacū: nicomedia: niceā chalcedonē: bizatiū: lysimachia cherōnesū: melanē sinū abderā famo thracia: maroneā: oenū: beſſicā: thracia: medicā: pæonia: illyrios: dyrrachiū: canusiū: apulia extima: cāpania & ethuria: pifas. lunā. luccā. genuā. liguriā: antipolin. massilia. narbonē. tarraconē. hispaniā. tarraconēsem mediā. & inde per lusitaniā. Gnomoni pedes novē ūbræ octo. Lōgissima diei spatia horarū æquinoctialiū. xv. addita nona pte uni⁹ horæ. aut ut Nigidio placuit quita. Septia diuisio ab altera caspij maris hora icipit. Caditq; sup̄ callati. bosphorū. borysthenē. stomos thraciae auersa. triballos. illyrici reliq;. adriaticū agleiā. altinū. uenetiā. uicētiā. patauiū. ueronā. cremonā.

rauēnam:anconam:picum:marios:pelignos:fabianos:umbriam:ariminū:bononiā:placētiam:mediolanum:omniaq; abapēnino. Trāsq; alpes galliam: aquitaniam uiennam:pireneū:celtiberiā:Vmbilico. xxxv. pedum umbræ. xxxvj. Vt tamē in partem uenetiae exequit umbra gnomoni. Amplissima dies horarū equinoctialium. xv. & quintarum partiū horarum triū. Hactenus antiquorum exacta celebrauimus. Sequentiū diligentissimi quod superest terrarū tribus assignaueresegmentis. A tanai per mæotin lacū & sarmatas usq; borysthenē: atq; ita per dacos partēq; germaniæ gallias oceani littora amplexi: quod esset horarum. xvj. Alterum per hyperboreos & britāniam horarum. xvij. Postremo scythicum a rhipheis iugis in thilem: in quo dies cōtinuaretur (ut diximus) noctesq; peruices. li. dē & ante principia quæ fecimus posuere circulos duos. Primum per insulam meroen & ptolemaidē in rubro mari ad elephantorum uenatus cōditam ubi longissimus dies. xij. horarum esset dimidia hora amplior. Secundum per syenē ægypti euntem: qui esset horarū xij. Idemq; singulis dimidia horarum spatia usq; ad ultimum adiacere circulis. Et hactenus de terris. Hec Pli.

Orbis dimensio.

¶ Cesar igitur diuinis humanisq; rebus singulariter instructus: quū cōsulatus sui fasces ageret ex senatusconsulto (ut Priscianus in sua cosmographia scribit) censuit oēm orbem per prudentes uiros admetiri. Et

ideo a suo cōsulatu usq; ad consulatum saturnini. per
 xxx. continuos annos missi sunt dimēsores legati uiri
 doctissimi: & in geometria arte periti per omnem ter
 ram ad presides: duces & iudices prouinciarum ut de
 scriberent: mensurarentq; terras aquas nemora: plana
 concaua: mōtes: colles: itinerarium: maritimū: que eti
 am loca nauigaturi tāgere debuerāt & si forte aliquod
 prodigiū in his occurreret illud senatui rei q; publice
 scripto nūciarēt. Et sic eodē auctore referēte repertū ē
 q; oīs orbis habet famosa maria trigīta: insulas. xxvij.
 Mōtes famosos quadraginta prouicias. lxxvij. Vrbes
 insignes ccclxx. Flumina magna. d. cccciiij. Gētes. cxxv
 Cuius etiā orbis ambitus est trecencies & quindecies
 centena passuum milia. Longitudo uero terre habita
 bilis est ab ortu solis usque ad occasū. Et ab india usq;
 ad columnas Herculis in Gaditano freto octies quin
 quiescentena. lxxvij. miliaria. Cuius quidem longi
 tudinis dimensio comprehensior est per mare q̄ per
 terras. Latitudo autem terre ab australi littore Ocea
 ni: ab ethiopia usque ad ostium thanais fluminis in se
 pteptrione fere dimidiō minor est q̄ longitudo predi
 cta & continet quinquages quatercenta. lxij. miliaria
 Repertum est etiam q; profundissimū mare continet
 spatium. xy. stadiorum in perpendiculari.

B iij

Handwritten notes:
 ...
 ...
 ...

Tabula climatū & parallelorū & est inīcium a parte australi per .xxvij. gradus ultra equinoctialē. quia ab eodem loco est terra cognita.

xxvij **C**Septim⁹ parallell⁹ differens ab equinoctia
xxvj li. hora. i. minutis. xlv. habens diem maiore
xxv horarum. xiiij. minutis. xlv.

xxiiij **S**extus parallellus est tropicus capricornij op
xxiii positus per sienem differens ab equinoctiali
xxii hora. i. xxx. minutis habens diem maiore ho
xxi rarum. xiiii. & .xxx. minutis .

xx **Q**uintus parallellus est differens ab equino
xix ctiali hora una quindecim minutis habens di
xyiii em maiorem. horarum tredecim minutis. qui
xvii decim .

xvi **Q**uartus parallellus oppositus per mercoē
xv differens ab equinoctiali hora una. i. habens
xiiii diem maiorem horarum. xiiii .

xiii **T**ertius parallellus differēs ab equinoctia
xii li minutis. xlv. habēs diem maiore. xii. horaꝝ
xi & .xlv. minutis .

x **S**ecūd⁹ parallell⁹ differens ab equinoctiali
ix minutis. xxx. hñs diē maiore horarum. xii. &
viii xxx. minorum .

vii **P**rimus parallellus australis est differēs ab
vi equinoctiali hora. i. & .xv. minutis. habēs diē
v maiorem horarū. xii. & .xv. minorū .

o **E**quator dierū: siue equinoctialis habet
i diē horaꝝ. xii. semper cōtinue. Et unus grad⁹

- ii gra. pol. longitudinis cōtinet miliaria. lx.
- iii
- iiii
- v **C** Primus paralellus differēs ab equinoctiali
 ho. o. m̄. xy. habēs diem maiore hō. xii. m̄. xy.
- vi
- vii
- viii
- ix Secundus paralellus differēs ab equinoctiali
 hor. o. m̄. xxx. diem habens maiorem hor. xii.
 m̄. xxx.
- x
- xi
- xii **C** Climatis primi principium gra. xii. m̄. xlv
 Et est
- xiii
- xiiii Tercius paralellus differens ab equinoctiali
 ho. o. m̄. xlv. hñs diē maiorem ho. xii. m̄. xlv.
- xv
- xvi Gradus unus continet miliaria. lix.
- xvii Climatis primi medium gra. xvi. m̄. xl. & est
- xviii Q uartus paralellus per meroē differens ab
 equinoctiali hor. i. habens diem maiorem ho.
 xiii.
- xix
- xx **C** Climatis secundi principium & finis pri
 mi est gra. xx. m̄. xxx. Et est.
- xxi
- xxii Q uint⁹ paralellus: differēs ab equinoctiali
 hor. i. m̄. xv. habens diem maiorem hor. xiii.
 m̄. xv.
- xxiii
- xxiiii Climatis secūdi mediū ē gra. xxiiii. m̄. i. Et est
- xxv
- B iiii

Residuū Tabule precedentis climatū & cetera

gra. pol.

xxvj

Sextus paralellus Tropicus Cancrī per Siem: differens ab equinoctiali hor. 1. m. xxx. habens diem maiorem hor. xiiij. m. xxx. Gradus continet miliaria. lvij.

xxvij

xxviiij

¶ Climatī tertij principium & finis secundi est gra. xlvij. m. xxx. Et est

Septimus paralellus: differens ab equinoctiali hor. i. m. xlv. habens diem maiorem hor. xiiij. m. xlv. Et est

xxix

Climatis tertij mediū gra. xxx. m. xlij.

xxx

Octauus paralellus per Alexandria differens ab equinoctiali ho. ij. habens diem maiorem hor. xiiij. Gradus continet miliaria. liiij.

xxxj

xxxij

xxxiiij

xxxiiij

¶ Climatī quartī principium: & finis tertij est gra. xxxiiij. m. xxx. Et est

xxxv

Nonus paralellus: differens ab equinoctiali hor. ij. m. xv. habens diem maiorem hor. xiiij. m. xv.

xxxvj

Climatis quartī mediū est gra. xxxvj. m. xxiij. Et est

xxxvij

xxxviiij

Decimus paralellus per Rhodum: differens ab equinoctiali hor. ij. m. xxx. habens diē ma-

gra. pol.

Residuū Tabule precedentis climatū & cetera

xxxix iorem hor. xiiij. m̄. xxx. Gradus continet miliaria. l.

xl Climatū quinti principium: & finis quarti est gra. xxxix. m̄. Et est

Vndecimus paralellus: differens ab equinoctiali hor. ij. m̄. xlv. habēs diem maiorem horarum. xiiij. m̄. xlv.

xlj Climatū quinti medium est gra. xli. m̄. xx.

xlj Et est Duodecimus paralellus per Hellepontum: differens ab equinoctiali hor. ij. m̄. xxx. habens diem maiorem horarum. xv. m̄. o. Gradus continet miliaria. xlvij.

xljij Climatū sexti principium: & finis quinti est gra. xliij. m̄. xxx. Et est

Tertiusdecimus paralellus per Bisatium: differens ab equinoctiali hor. ij. habens diē maiorem hor. xv. m̄. xv.

xlj Climatū sexti mediū est gra. xlv. m̄. xxiij.

xlj Et est Quartusdecim⁹ paralellus per pōtum: differens ab equinoctiali hor. ij. m̄. xxx. habēs diē

xlj

xlj

xlj

Residuū Tabule precedentis climatū & cetera

em maiorem. horarum. xv. m̄. xxx.

xlyiii

¶ Climatū septimi principiū: & finis sexti ē
gra. xlvii. m̄. xv.

xliv

¶ Quintusdecimus paralellus per Boristhenē
differēs ab equinoctiali ho. iiii. habens diem
maiolem ho. xvi. Et est

l

Climatis septimi mediū. gra. xlviii. m̄. iiii.

li

¶ Climatū octavi mediū ē gra. l. m̄. xl. & est

liii

¶ Sextusdecimus paralellus differens ab equi-
noctiali ho. iiii. habens diem maiorem hora-
rū. xvi. m̄. xxx. grad^o miliaria. xlii. cū dimidio

liiii

¶ Climatū noni mediū est gra. liiii. m̄. i. & ē.

lv

Decimusseptim^o paralellus: differens ab eq-
noctiali ho. v. habēs diē maiorem ho. xvii.

lvi

Decimus octauus paralellus: differens ab eq-
noctiali ho. v. m̄. xxx. habens diem maiorem

lviii

horarum. xvii. cum dimidia.

lvix

Decimus nonus paralellus: differens ab equi-
noctiali ho. vi. habens diem maiorem horarū

lx

xviii. Gradus cōtinet miliaria. xxxii. & semis

lxi

¶ Vigésimus paralellus: differens ab equinocti-
ali ho. vii. & habet diem maiorem horarū. xix

lxiii

¶ Vigésimus primus paralellus per Thylenin-

fulam: differens ab'equinoctiali horis. viij.
habens diem maiorem hor.xx.

CEquinoctialis circulus incipit in assia ex parte oriētis per sinas apud satirorum promontorium & per indicum pelagus per insulam bone fortune & ethiopiam sub egypto & ethiopiam interiorem usq; in mare atlāticum & per insulam taprobanam in orientem & per siluam nucis muscate: & ploac prouinciā

CPrimus paralellus transit super sinas: & super eadē loca quasi sicut equinoctialis.

CSecundus iterum sinas respicit & sinum magnum & indiam extra gangem & indicum pelagus & per insulam taprobanam. & mare rubrum & ethiopiam egypti & libiam usq; in mare atlanticum.

CTertius: per sinas & ciuitatem brama & indiam extra gangem. & per sinum gangeticum. & in oriente plamiam ciuitatem & per maureulos & libiam interiorem & per siluam lignorum sethim. per mare rubrum ethiopiam sub egypto.

CQuartus sinas continet & indiam extra gāgem fluuium & intra gangem indiam sinum gāgeticum & sinum barigasenum & indicum pelagus. arabiam felicem sinum arabicum seu mare rubrum ethiopiam egypti & per meroem insulam nili amnis. libiam usq; in atlāticū mare. in oriēte etiam per insulam & per ziambar prouinciā ubi est ciuitas cimpagua qua insula portat spica & zinziber.

¶ Quintus paralellus uadit super eadē & per gedrosiam in asia & in oriente per siluā ligni aloes & ebanī.

¶ Sextus per sinas & indias gedrosiā tarmaniā arabīā felicē & mare rubrū seu sinū arabicū & persicū & per egyptū & per ciuitatē siene & per nilum & libiā interiōrē. ad mare atlāticū terminatur in insulis fortunatis de canaria. & in ultimis oriētis. per insulā aqua portatur spīca nux muscata zinziber cīnamomū. & per prouinciā cīamba. & per prouinciā indīe superioris.

¶ Septimus super prouinciā cirene & africā & mauritaniam utrāq; hoc est regnū trebecē & fez. & per alias assie regiones per quas sextus paralellus. & per prouinciā mangī in oriente.

¶ Octauus paralellus extenditur a sinarū populis in oriēte & per duas indias & per arachosiā & drāgianam carmaniā desertā. persiam. arabiam desertā & mare persicū. su sianā babylonē & per desertū terre sancte & iudeam apud hierusalē. & per alexādrīā egypti & per africā & per utraq; siētes usq; in mare occidētale p fez & trebecē. & in oriēte. per prouinciā mangī & teuet prouinciam. & per semantinos.

¶ Non^o paralell^o trāsīt super sinas per imaū mōtē & indīā itra gāgē & paropanissū ariā parthiā. tarmaniā persiam babylonē desertū terre sancte & p siriā pheniciā p mare liuicū egyptiacū punicū africanū. apud maltā insulā & p alias insulas regni de tūnez. & p ignū de fez & trebecē usq; i occidētale pelag^o. & in oriēte. per tengre ciuitatē. & mangī prouinciā. & coromā ciuitatem.

Decimus paralellus incipit in oriēte & protēditur per mōtes diuidētes scithas & seras ab alijs prouincijs meridionalib⁹ & p̄ imaū mōtē & paropanifū & ariam & parthiā. mediā: assiriā mesopotamiā syriā apud ciprum & insulam carpasie rohdum. & per insulas cicla des & peloponesum. insulas strophades & per siciliam apud lilibeū & drepanū promōtorīa & per sardinīā & per balearicū mare. & per fretū herculeū dictū strecho de gibraltar. & insulam gadirā. in oriēte: per mōtes ubi iuenitur reubarbarū. & per bangala prouinciā. & per tharaya prouinciā.

Vndecimus paralellus incipit oriente a ciuitate serarum transit per scithiam extra imaū mōtē & per sacas & mōtes paropanifos sogdianos batrianos. margianos & per hircaniā mediā: assiriā: armeniā minorē: capadociā. & per asiam minorē. & meoniā. turquiā. & p̄ insulā dictam chio. per macedoniā epirū & p̄ partes regni neapolis & insulam uulcani sardiniam & apud insulā maioricā hyspanie & ualēciā hyspanie urbē apud cordubam: per bratiam. apud sacrum promontorium hoc est cabo beati uincentij in portugalia. in oriente: p̄ gēfu portum & quinfay ciuitatem. & cianfu ciuitatē. & per carayam prouinciā. & per chayram.

Duodecimus paralellus super finas & scithiā extra imaum progreditur. & per scithas sogdianos. britanos margiam hircaniam. iuxta mare hircanum. per mediā & partim per mare caspiū armeniā maiorem. cō-

tinet etiā minorē. capadociā. galatiā & per pontum & bithiniā usq; ad hellepontum. macedoniā. troiam. apud insulam lepnos. per italiā romā & pelagus ligusticū & transit in hispaniā & per salmāticam cūrrēs in mare finitur. in oriente per eadem per que undecim⁹

¶ Terdecimus paralell⁹ ab oriente surgit supra seras & scithas extra imaū mōtē & facarū regionē & sogdianos. batrianos & supra mare caspiū armeniā maiorē. īperiū de trapesunda. capadociā. passlagoniā apud galaciā & per pontū & bithiniā prouincias. & per bisanciu hoc est cōstantinopolim & bosphorū trahtiū & calcedonē. dalmaciā misiā superiorē sup mare ioniuū seu adriaticū. per italiā apud anconē & per alpes & astā. parmā. apud florentiā. massiliā. auenionē tholosam. p pinā. calagorinā ciuitatē burgenfē. asturicā & p insulas de uayona in galizia usq; ad mare oceanū & in oriente per ciuitatem. de catayo & per cayram prouinciam.

¶ Decim⁹ qrt⁹ paralell⁹ incipit apud seras & scithas & sogdianos & per mare caspiū ptēdit per albania, iberiā & colchos & flumē phasim. & per mare ponticum. misiā inferiorē daciā & danubiū. ungaria austriā sueuiā bauariā & alpes. & saonā fluuiū. apud lugdunū in frantia & burdigalam dictā burdeos usq; in mare aqitanicū ī oriēte p puiciā de catayo & p tholomā puiciā.

¶ Decimus quintus paralellus incipit per seras & scithas extra & intra imaum montem & protenditur per farmathas. & paludes meothides. & boristhenē ciuita

tem & sarmatiam europe. germaniam. boemiam. nuremberk. per argentinam & flumen renū parisiū. nātes usq; in mare gallicum. & in oriente per portum polifacum & per prouinciā siuulgu.

Decimus sextus ab eisdem seris & scithis. per sarmatas asie & paludes meothides extēdit & per sarmathiā europe. liuoniā. prusiam. germaniā angliam & supra mare britanicum in occidentē. & in oriente per prouinciā cingui & per quinquitalē prouinciā & ciuitatē.

Decimus septimus paralellus supra seras scithas utroq; sarmatiā asie & per tanaim fluuiū sarmatiā europe tendit germaniā frisiam insulas Holant. zeland. sclusā angliam per mare britanicū in occidentem. & in oriente per tagut & per cingui prouincias.

Decimus octauus paralellus incipit per seras & eosdem scithas. & sarmatas asiaticos & europe & germaniā. zelandiā. regnū de dacia & dunamarca & per mare germanicū & anglia et per insulas saxonū. usq; in mare occidentale.

Decimus nonus paralellus incipit in oriente per seras et scithas sarmatiā asiaticam et europe et per montes ripheos per tanaym. per insulam scandiā. et regnū dacie et dunamarca. angliam iuxta irlandiā usq; in mare. in oriente per tagut prouinciā et locum ubi sunt iudei clausi.

Vigésimus per seras et scithas dictos et sarmatiā asie et europe et per montes hipboreos. sup gothiā. noruega scania

per scotiam & iberniã insulã. hoc est irlandiã & per a-
lia per que decimus nonus paralellus.

¶ Vigésimus primus per eadẽ & thile insulam & or-
chades.

¶ Sequũtur ciuitates insigniores primi climatis cum
eorum ab occidenti & latitudine ab equinoctiali per
gradus integros.

¶ Magorũ insula longitudo. lxxiij. latitudo. xvj.

¶ In primo climate est brama ciuitas. lōgitudo. lxx. la-
titudo ab equinoctiali. xiiij.

¶ Smilla emporium. lōgitudo. x. latitudo. xy.

¶ Saba. lōgitudo. lxxvj. latitudo. xiiij.

¶ Meroes. lōgitudo. lxxij. latitudo. xvij.

¶ Insula canaria. lōgitudo. j. latitudo. xij.

¶ Ciuitates secũdi climatis insigniores.

¶ Tosala ciuitas. lōgitudo. cl. latitudo. xxiiij.

¶ Sogada metropolis. lōgitudo. cxxxiiij. latitudo. xxiiij

¶ Parsis metropolis. lōgitudo. cvij. latitudo. xxij.

¶ Magorũ sinus. lōgitudo. lxxix. latitudo. xxvj.

¶ Alixãdria carmanie. lōgitudo. xcix. latitudo. xxiiij.

¶ Argauila. lōgitudo. lxxix. latitudo. xxij.

¶ Insula elephantina nili lōgitudo. lxxij. latitudo. xiiij.

¶ Siene ciuitas. eadẽ quasi. & catarata minor

¶ Insula de antona lōgitudo. viij. latitudo. xxiiij.

¶ Tercij climatis insigniores ciuitates.

¶ Sitanagura. lōgitudo. cxlv. latitudo. xxix.

¶ Laboda. lōgitudo. cxxviij. latitudo. xxxij.

- ⒸProthasia. longitudo. cx. latitudo. xxxij.
- ⒸMedana. longitudo. lxxvij. latitudo. xxx.
- ⒸPetra. longitudo. lxxvj. latitudo. xxxij.
- ⒸHierusalem. longitudo. lxxvj. latitudo. xxxij.
- ⒸDamascus. longitudo. lxxix. latitudo. xxxiij.
- ⒸAlexandria egypti. longitudo. lx. latitudo. xxxj.
- ⒸDamiata. longitudo. lxxij. latitudo. xxxj.
- ⒸCarrago. longitudo. xxxv. latitudo. xxxiij.
- ⒸVtica. longitudo. xxxij. latitudo. xxxiij.
- ⒸCartina.

ⒸQuarti climatis insigniores ciuitates.

- ⒸNaulibis. longitudo. cxvij. latitudo. xxxv.
- ⒸArtacana in parthia: longitu. cxvj. latitu. xxxv.
- ⒸPersipos. longitudo. xcj. latitudo. xxxiij.
- ⒸAntiochia. longitudo. lxx. latitudo. xxxvj.
- ⒸBabilon. longitudo. lxxix. latitudo. xxxv.
- ⒸSelamis in cypro. longitud. lxxvj. latitudo. xxxvj.
- ⒸBeleucia. longitudo. lxxix. latitudo. xxxvj.
- ⒸSmirna. longitudo. lvij. latitudo. xxxvj.
- ⒸEpbefus. longitudo. lvij. latitudo. xxxvij. *mut cyro*
- ⒸMagnesia. longitudo. lix. latitudo. xxxviiiij.
- ⒸMithilin. longitudo. lv. latitudo. xxxix. *mut lesbos*
- ⒸRhodos. longitudo. lviiij. latitudo. xxxvj.
- ⒸChios. longitudo. lxxiiij. latitudo. xxxvj.
- ⒸMalta. longitudo. xxxviiiij. latitudo. xxxv
- ⒸTanger. longitudo. vij. latitudo. xxxvj.
- ⒸThebe. longitudo. liij. latitudo. xxxvij.
- ⒸAthene. longitudo. liij. latitudo. xxxvij.
- ⒸCorinthus longitudo. liij. latitudo. xxxvij.

*mut domya
mut m...
(...)*

ⒸArgos longitudo. l. latitudo. xxxvj
ⒸLacedemon longitudo. l. latitudo. xxxvi.
ⒸMessena longitudo. xl. latitudo. xxxviij.
ⒸCatana longitudo. xl. latitudo. xxxviij.
ⒸSiracusa longitudo. xl. latitudo. xxxvij.
ⒸMicene longitudo. liij. latitudo. xxxvj.
ⒸAulis longitudo. liij. latitudo. xxxviij.
ⒸCorduba longitudo. ix. latitudo. xxxviij.
ⒸHispal longitudo. vii. latitudo. xxxviij.
ⒸGadir. calez longitudo. v. latitudo. xxxvij.
Cartajena longitudo. xiiij latitudo. xxx. viij.
Angusta emerita. merida inter q̄rū & q̄ntū clima.

ⒸValencia longitudo. xiiij. latitudo. xxxviij
ⒸXatiua longi xiiij. lati. xxxviij. alias. xxxix.
ⒸLahen longitudo. xj. latitudo. xxxviij.
ⒸGranada longitudo. x. latitudo. xxxviij.
ⒸMalaga longitudo: viij. latitudo. xxxviij.
ⒸAlmeria longitudo. xj. latitudo. xxxvij.

ⒸQuinti climatis ciuitates insigniores.

ⒸDrosica longitudo. cxvij. latitu. xlii.

ⒸNigea: longitudo. cv. latitudo. xli.

ⒸCiropolis: longitudo. lxxxv. latitudo. xli.

Hircania ciuitas & metropolis longitudo . lxxxviij.
latitudo. xl:

ⒸArthaxata longitudo. xxxviij. latitudo. xliij.

ⒸCalcedon in poto: longitudo. l. latitudo. xliij.

ⒸNicea ubi fuit conciliū longitu. lvij. latitu. xliij.

ⒸTrapezos longitudo. lxxi. latitudo. xliij.

- Durazo in macedonia: lōgitudō. xlv. latitudō. xli.
- CLemnos longitudo liij. latitudō. xli.
- CConstātinopolis: longitudo. lvj. latitudō. xliij.
- CSextos longitudo. lv. latitudō. xli.
- CVrbs roma: longitudo. xxxvj. latitudō. xliij.
- CGenua longitudo. xxx. latitudō. xliij.
- CBeneuentum: longitudo xli. latitudō. xliij.
- CCapua: longitudo: xxxix. latitudō. xli.
- CTNeapolis. longitudo. xl. latitudō. xli.
- CNarbona: longitudo. xxii. latitudō. xliij.
- CTaracon: longitudo. xvi. latitudō. xl.
- CCesarea augusta: longitudo: xiiij. latitudō. xli.
- CBarcinon: longitudo. xvij. latitudō. xli.
- CTNumancia: longitudo. xii. latitudō. xliij.
- CToletum. longitudo. xi. latitudō. xl.
- CComplutum: alcalā: longitudo. xii. latitudō: xl.
- CBilbilis: longitudo. xv. latitudō. xli. nō ē calatayut
- CSaguntum: longitudo. xiiii. latitudō. xxxix.
- CCalahora: longitudo: xv. latitudō. xliij.
- CMaiorica: longitudo: xvii. latitudō. xxxix.
- CMinorica: longitudo. xix. latitudō. xl.
- h/bca. CVlisporum. longitudo. v. latitudō. xl.
- CTalauera: longitudo. viii. latitudō. xl.
- CAuila longitudo. ix. latitudō. xl.
- CCibdad rodrigo: longitudo. viii. latitudō. xl.
- Pisa: longitudo. xxxiii. latitudō. xliij.
- CBononia. longitu. xxxiii. latitudō. xliij.

- ¶ Salmantica. longitudo. ix. latitudo. xl.
 ¶ Valis oleti. longitudo. x. latitudo. xliij.
 ¶ Metina del campo. &c. longitudo. x. latitudo. lxii.
 ¶ Ciuitates insigniores sexti climatis.
 ¶ Casia regio. longitudo. cl. latitudo. xlvj.
 ¶ Danaba in scithia. longitudo. ciiij. latitudo. xliij.
 ¶ Drepfa sogdianne. longitudo. cxx. latitudo. xlv.
 ¶ Albana albanie. longitudo. lxxxij. latitudo. xlvj.
 ¶ Hermonasa in sarmathia. longitudo. lxy. latitudo
 xlvij.
 ¶ Odeffus missie. longitudo. lv. latitud. xlv.
 ¶ Theodosia in taurica. que capha dicitur. longi-
 tudo. lxiiij. latitudo xlvij.
 ¶ Venecie. longitudo. xxxiiij. latitudo. xlv.
 ¶ Mediolanum. longitudo. xxxj. latitudo. xliiij.
 ¶ Papia. longitudo. xxxi. latitudo. xliiij.
 ¶ Verona. longitudo. xxxiii. latitudo. xliiij.
 ¶ Padua. longitudo. xxxiiij. latitudo. xliiij.
 ¶ Iulium carnicum in bauaria. longitudo xxxiiij. la-
 titudo. xlv.
 ¶ Vienna. longitudo. xxiiij. latitudo. xlv.
 ¶ Vayona. longitudo. xv. latitudo. xlv.
 ¶ Burdigala. longitudo. xix. latitudo. lv.
 ¶ Lugdunum. longitudo. xxiiij. latitudo. xlv.
 ¶ Burgos. longitudo. xij. latitudo. xliij.
 ¶ Asturica. longitudo. ix. latitudo. xliiij.
 ¶ Legio germanica. longitudo. ix. latitudo. xliiij.

CRegnū nauarie totū. pōpelon. longitudo. xy. latitudo. xliiij. uasconia

CViscaya tota menosca sanctus sebastianus. longitudo. xiiij. latitudo. xlv.

CAsturica tota. laredo. longitudo. xiiij. latitudo. xlv

CGalizia tota. compostella sanctus iacobus nouium longitudo. vj. latitudo. xly.

CInsule delos azores. longitudo. iij. latitudo. xlv.

CVictoria. xiiij. latitudo. xliij.

CInsigniores ciuitates septimi climatis

CAsmirrea in serica. longitudo. clxx. latitudo. xlviiij.

CAuratia in scithia. longitudo. cxliiij. latitudo. xix.

CScithie extra imau issidon. longitudo. cl. latitudo. xlviii.

CPorte sarmathie. longitudo. lxxx. latitudo. xlvij.

CCimeric⁹ bosphor⁹. longitudo. lxiiij. latitudo. xlyiiij

CAchileum in sarmathia longitudo.

CTamiraca. longitudo. lxiiij. latitudo. xlviiij.

CSegodunū nurēberk. longitudo. xxxj. latitudo. xlix.

CHeremus eluetiorū. longitudo. xxx. latitudo. xlyiiij

CNeumarckt. longitudo. xxij. latitudo. xlix.

CArgentina. longitudo. xxix. latitudo. xlviiij.

CParisiij. longitudo. xxiiij. latitudo. xlviiij.

CNantes. longitudo. xix. latitudo. xlix.

COre septentrionales maris hircani. latitudo. xlyiiij.

COctauū climatis. ciuitates insigniores.

CDamarin serica. longitudo. clvj. latitudo. liij.

CPraga. longitudo. xxxix. latitudo. l.

¶ Tirāba in sarmathia assie. longitudo. lxx. latitudo. l.
¶ Paludis meotidis mediū. lxxvj. latitudo. ljj.

¶ Oerū promōtorīū in anglia. longitudo. xij. lati. ljj.

¶ Amasia. lōgitudo. xxxij. latitudo. ljj.

¶ Lupte. lōgitudo. xxxiiij. latitudo. liij.

¶ Nomisteriū. longitudo. xxxix. latitudo. li.

¶ Colonia. longitudo. xxix. latitudo. li.

¶ Tornay. longitudo. xxiiij. latitudo. liii.

¶ Noni climatis insigniores ciuitates.

¶ Londres. longitudo. xx. latitudo. liiiij.

¶ Auratis regio. lōgitudo. cxlv. latitudo. lv.

¶ Amazones populi in sarmathia. lōgitudo. lxxxv. latitudo. liiiij.

¶ Thanais ciuitas: in ostio tanais. fluuij longitudo. lxxij. latitudo. liiiij.

¶ Dantzg. in almania. lōgitudo. cxlv. latitudo. lv.

¶ Frisia regio. lōgitudo. xxix. latitudo. liiiij.

¶ Cales in francia. lōgitudo. xxiiij. latitudo. liiiij.

¶ Antona in anglia. lōgitudo. xix. latitudo. liij.

¶ Extra clima sūt multe regiones in septētriōe ut maior ps anglie. Scothia. Irlāda. Scādia. Noruega. Gocia. Dunamarca. Dacia. Libonia. & tanais flu. Sarmathie. Scithie multa pars.

¶ Ciuitates quedam que noīa prisca mutauerunt & primo in asia.

¶ Nicomedia. nunc comidia

¶ Sinirna. nunc laxmira in turquia

¶ Ephesus. eipo.

CLesbos insula mitilina

CTarpsus. nunc tarjo

CIinsula. chi. nunc chio

CGaza in siria. nunc gazara

CIlopa. Iafa.

 CIn africa & primo in mauritania. hoc est fez
 in regno de fez.

CAmpelusia seu cotes promotorium cabo despartel.

CTingis cesarea tanger

CAbilis columna cepta

CExilisa ciuitas alcacer zaguer

 CIn regno de trebezem

CTimici. trebecen

CGipsaria portus: nunc melilla

 CBugia.

CSigila bugia

CHipom regia bona

CVrica locus maritimus iuxta tunitium

 CIn africa propria

CTunicium: hodie tinez.

CCartago: hodie afrago

CAdrumentum hodie.

CEleptis media nunc tripol. propinqua est firtis par
ua. las baxas.

CDe berberia

 CIn cirenensi.

CCirene: nunc corena

CArsinoe: nunc bonadria

¶ In a gipto.

¶ Memphis alcairo in egypto

¶ Pelusium. hodie damiata

¶ In europa primo hispania

¶ Numãcia nunc soría uel locus ei propinqu⁹

¶ Turiaso. tarazona

¶ Secuncia píramíta ciguenza

¶ Lercosa. nunc tortosa

¶ Saguntum. nunc monuiedro.

¶ Bilbilis. nunc calatayut sed falso.

¶ Segobriga: sogorbe quod non puto

¶ Musburgi. burgos.

¶ Vir dubesca. briuiesca.

¶ Cantabri ubi fantãder. laredo castro & loca ppiqua

¶ Flauium brigantiũ. scã marta in galizia.

¶ Nouium sanctus iacobus in galizia

¶ Portus magnus. nunc la curuña

¶ Oneriũ promõtorium: cabo de finis terra

¶ Artabrorum portus: nunc ponteuedra

¶ Aque calide. nunc orense.

¶ Sentica nunc zamora

¶ Augustobrica nunc ciuítas roderici

¶ Lentia: nunc ledesma

¶ Maliana: nunc monleon

¶ Pincia ualladolit

¶ Sarabris toro.

¶ Obila. auila

- CComplutum.alcala.
- CMentefa.lahen.
- CAsta.nunc xeres.
- CIllupula magna nunc granata.
- CPortus magnus.almeria.
- CIunonis templum.tarifa.
- CCalpe.gibraltar.
- CSuelum.marbella.
- CSacrum promontorium.cabo de sant uincente.
- CMelaria nelmela.tarfagar.
- CIlliberi porchena.
- CAstigis.ezija.
- CGadira insula.calez.
- CDeobriga.talauera.
- CAugusta gemellina.medelin.
- CCarpentani.los que biuen cerca de toledo.
- CIn gallia aquitania.
- CBurdigalia.burdeos.
- CRasimum ruisellon.
- CSantones.la rochella.
- CPictones.nantes.&c.
- CBibratus portus.nantes.
- CIn lugdunensi.
- CRhotomagus:nunc ruan.
- CBeuthetia:parisius.
- CLugdunum.nunc leon de saona rona.
- CIn aquitania & celtica.

CGesoriacum nauale: cales

CRenus fluuius: nunc el rin

CBrugis: brujas

CAgrippinensis: nunc colonia

CAugusta rauricum: basilea

¶ In germania

CTreba hamburck

CLAuciburgium rosthock

CAbsciburgiū emmerich

CGramonarium hamberck

CSegodunum nurenberck

CViturdium erfordia

CCasurgis praga

CCinbrisa chersonesus nunc dacia dunamarca

¶ In sarmathia.

CTaurica chersonesus ibi capha.

¶ In italia.

CTicinū: nunc papia

CAsculum: nunc sanctus flauianus.

CSeptempeda. nunc sanctus feuerinus.

CLacus larius: hodie cumanus.

CVeruanus lacus: hodie lacus maior.

CVenacus lacus: hodie lacus garde.

CHeloredia: nunc angleria!

CVaticanum: nunc basilica sancti petri in roma.

¶ In subres olim: & nunc lombardi.

¶ Lucania: hodie pars calabrie.

CSipontina ciuitas: mons garganus antiquitus

CRubicon olim. nunc pisatelus.

CCenomani: nunc brixenses.

CTForum: nunc ferraria.

CMediolanum. nunc milan.

CComum nunc:

CTForum cornelii: nunc imola:

CTFluentia: nunc florentia

CTParthenope nunc neapolis:

CTPatauium padua

CCentū celensis. nunc ciuitas uetus

CTdruntum o tranto. &c.

 CIn retia: bauaria: pannonia: norico: dalmatia.

CTaxegetium rothil.

CTDrusomagus: kempten.

CTArtobriga: nunc ratispona.

CTDacodurum: patauia.

CTVacorium: uillacum.

CTVirunnum: indenburck.

CTViliobona: uienna.

CSauaria: gretz

CMurecla. moreck.

CTVolentium: pachelburck.

CTentoburgium: quinq; ecclesie.

CTaururmo. krichisch. vuisenburck.

CTEpidaurus: nunc ragusia.

 CIn grecia.

ⒸBisantium. nunc constantinopolis

ⒸMotone. nunc modon.

ⒸCorone. nunc coron in morea

ⒸPnilipolis trimontium. & andranopolis

ⒸCalcis seu euboea; nunc nigroponte.

ⒸEraclia. lacera.

ⒸPegasos. larmuro.

ⒸTessalonica salonic.

ⒸCaretusa lastroloma.

ⒸNeapolis leceropoli.

ⒸAbdera. sperosa.

ⒸSextos cabo de cardia.

ⒸCreta. candia

ⒸCandacum. candia.

ⒸSerandopolis. nunc seria.

ⒸCorcira in epiro insula. nunc corfu.

ⒸAhipolis. nunc angelus sanctus.

ⒸLeucas hodie lomomont.

ⒸItaca. hodie dicitur ualde cōpare.

ⒸCesalonica ubi est mons. leo dicitur scopulus san
cti symeonis.

ⒸStrophades. stunfaria insula dicitur.

ⒸMelos insula. mileta.

ⒸBulis la uelona.

ⒸEgeum mare. alçapielago.

Calcis

POMPONII MELLE COSMOGRAPHI
DE SITU ORBIS. LIBER PRIMVS:
PROHEMIVM



ORBIS SITVM DICE
re aggredior impeditu
opus & facundie mini
me capax. Cōstat enim
fere gētium locorum
q; nominibus & eorū p
plexo satis ordine: quē
persequi longa est ma

gis q̄ benigna materia. Verum aspici tamen co
gnosciq; dignissimū: & quod si non ope inge
nii orantis: at ipsa sui cōtēplatione pretium o
pere attendentiū absoluat. Dicā aut̄ alias plura
& exactius. Nūc aut̄ ut queq; erunt clarissima
& strictim, ac primo quidē que sit forma toti
us: que maximē partes, quo singule modo sint
utq; habitentur expediam. Deinde rursus oras
omniū & littora ut intra extraq; sūt, atq; ut ea
subit ac circūluit pelagus: additis que in natu
ra regionū incolarūq; memorāda sunt. Id quo
facilius sciri possit atq; accipi: paulo altius sū
ma repetetur.

MVNDI IN QVATVOR PAR
TES DIVISIO.

Quintimille sine ligo. sine nom.
Mne igitur hoc quicquid est: cui mū
di cœliq; nomē indidimus: unum id
est & uno ambitu se cūctaq; amplecti-
tur: ptib⁹ differt. Vnde sol oritur: or iēs nuncu-
patur: aut ortus, quo demergitur: occidens uel
occafus, qua decurrit meridies: ab aduersa par-
te: septentrio, huic medio terra sublimis cingi-
tur undiq; mar: eadēq; in duo latera: que hemis-
pheria nominātur: ab oriēte diuīsa ad occasum
zonis quinq; distinguitur, mediā estus infestat
frigus, ultimas. Reliquē habitabiles paria agūt
anni tempora: uerū non pariter. Antichthones
alterā, nos alterā incolimus. Illi⁹ situs ob ardo-
rem intercedētis plage incognitus, huius dicē-
dus est. Hec ergo ab ortu porrecta ad occasū: &
quia sic iacet aliquanto q̄ ubi latissima est: lōgi-
or ambitur omnis oceano: quattuorq; ex eo ma-
ria recipit. Vnum a septentrione, a meridie duo
quartum ab occasu. Suis locis illa referēt. Hoc
primū angustum nec amplius decē millib⁹ pas-
suum patens terras aperit atq; intrat. Tum lon-
ge lateq; diffusum abigit ualste cedentia littora:
iisdēq; ex diuerso prope coeūtib⁹ adeo in arctū
agit: ut minus mille passib⁹ pateat. Inde se rur-
sus: sed modice admodū laxat: rursusq; etiā q̄ fu-
it: arctius exit in spaciū. Quo cū est acceptū in-
gens iterū & magno & paludiceterū exiguo ore
cōiungitur. Id omne qua uenit: quaq; dispergit

Hemisphæ-
rium.

zone quiq;

Antichtho-
nes.

Quattuor
ex oceano
maria:

*ma u orano semina
sing. or amig. uegat
admirare uallio. imp
ing. sed orna q. didicim
seruim. magno pallu*

uno uocabulo nostrū mare dicit. Angustias in
 troitū q̄ ueniētis nos fretū. greci porthmon ap
 pellant. Qua diffūditur alia alijs locis cognoīa
 acceptat. Vbi primū se coarctat: hellepōtus uo
 catur. Propōptis: ubi expādīt. Vbi iterū pressit
 thraci^o bosphorus. Vbi iterū effundit: pōt^o Eu
 xinus. Q̄ ua paludi cōmittitur cimmerius bos
 phorus. palus ipsa mæotis. Hoc mari & duob^o
 inclytis ānibus Tanai & Nilo in tres partes uni
 uersū diuiditur. Tanais a septētrione ad meri
 diē uergēs in mediā fere mæotidā defluit: & ex
 diuerso Nilus in pelagus. Quod terrarū iacet
 a freto ad ea flumina ab altero latere Africā uoca
 mus. ab altero Europen. ad Nilū Africā. ad Ta
 nai in Europen. Ultra quicquid est: Asia est.

Summa Asiæ descriptio.

☉ Trib^o hāc eptib^o tāgit oceanus ita noīb^o ut
 locis differēs. Eous ab oriēte. a meridie indic^o.
 a septētrione scythicus. Ipsa ingētiac perpetua
 frōte uersa ad oriētē tātū ibi se in latitudinē ef
 fūdit: quātū Europe & africa: & qd' inter ābas
 pelag^o imissū ē. Inde cū aliquaten^o solida p̄ces
 sit ex illo oceano quē indicū dixim^o arabicū ma
 re & persicū: ex cy^o hico caspiū recipit: & ideo q̄
 recipit angustior. Rursus expanditur & fit tā
 lata q̄ fuerat. Deinde cum iam in suum finē alia
 rūq̄ terrarū cōfinia deuenit: mediā n̄is æquo

N̄m mare
 Fretum.
 Hellepōt^o
 Propontis
 Bosphorus
 Thracius
 Pōt^o Euxi.
 Cimerius.
 Bosphorus
 meotis pal^o
 Tanais flu.
 Tres orbis
 partes.
 Africa
 Europa
 Eous ocea.
 nus.
 Indicus
 Scythicus.
 Mare ara.
 Mare persicū
 Mare caspi
 um.
 Asiæ fines

ribus excipitur. reliqua altero cornu pergit ad
Nilum altero ad Tanain. Ora eius cum alueo.
Nili amnis ripis descendit in pelagus: & diu si
cut illud incedit: ita sua littora porrigit. Dein
de fit uenienti obtinam: & primū se ingenti am
bitu incuruat. post se ingenti fronte ad helles/
ponticum fretum extendit. ab eo iterum obli
quat ad bosphorum: iterumq; ad ponticum la
tus curuacitum meotidos transuerso margi
ne attingit. Ipsa gremio ad Tanain usq; comple
xa fit ripa: qua Tanais est. In ea primos homi
nū accipimus ab oriente Indos & Seres & Scy
thas. Seres media ferme eoe partis incolunt. In
diultima. ambo late patentes: neq; in hoc tantū
pelagus effusi. Spectant enim etiam meridiem
Indi: oramq; indici maris: nisi q̄ estus inhabita
bilem efficiūt: diu continuis gentibus occupāt
Spectant & septētrionem Scythe: ac littus scy
thicum. Nisi unde frigoribus arcētur: usq; ad
caspium sinū possident. Indis proxima est Ari
adne. Deinde aria & cedrosis & persis ad sinum
persicum. Hunc populi persarum ambiunt. il
lum alterum arabes. Ab ijs: quod in africam re
stat: ethiopum est. Illic caspiani scythis proxi
mi sinum caspium cingunt. Ultra Amazones:
ultraq; eas hyperborei esse memorantur. Interi
ora terrarum multe uarieq; gentes habitāt ga

De asie ppl.

Seres.

Indi.

Si ne

Scythe.

Ariadne.

Aria

Cedrosis.

Persis.

Caspiani.

Amazones

Hyperborei.

Varij asie

populi.

dari: & pariāni: & bactri. ^{uol} fusiani. ^{Abundantibuscum.} pharmacotro
 phi. bomarei. coamani. rophanes. dachæ. Sup
 scythas scytharūq; deserta: ac super caspium fi
 num Comari Massagetæ. Cadusi. Hireani. Hi
 beri. Super amazonas & Hyperborcos Cimme
 rij. Scythæ. Antiachæ. Georgili. Moschi. Cor
 sitæ. Phoristæ. Riphaces. atq; ubi in nostra ma
 ria tractus excedit. ^{Abundant} Mari. Antibarani & notio
 riam noīa Medi. Armenij. Comageni. Murra
 ni. uegeti. Cappadoces. ^{uol} græci. lycæones. phry
 ges. Persæ. Isauri. Lydi. Syrocilices. Rursus ex
 ijs: quæ meridiem spectant: eadēq; gentes in
 teriora littora usq; ad sinū persicum. ^{Abundant} Sup huc
 sunt Parthi & Assyrij. Super illum alterū Babi
 lonij. Et super Aethiopas egypti ripis Nili am
 nis & mari proxima idem Aegyptij possident.
 Deinde ^{Arabia} arabia angusta frōte sequētia littora at
 tingit. Ab ea usq; ad flexū illū: quē supra rettu
 limus. ^{Arabia} Syria. & in ipso flexu Cilicia. ^{Arabia} extra autē
 Lycia & Pamphilia. Caria. Ionia. Aeolis Troas
 usq; ad hellepōtū. ^{Abundant} Ab eo bithyni sunt ad thra
 ciū bosporū. Circa pontū aliquot populi alio
 alioq; sine. oēs uno noīe pontici dicūtur. ad la
 cum Mæotici. ad tanain Sauromatæ.

Variorum
 asīæ popu
 lorū noīa.

Arabia.

Syria

Cilicia

Lycia.

Troas.

Bithyni

Pontici

Meotici.

Sauromate



E Summa Europæ descriptio.
 Europa terminos habet ab oriēte Ta
 nain & mæotida & pontū. a meridiē

reliq̄ nri maris. ab occidēte a t̄laticū: a septētrio
 ne Britānicū oceanū. Ora ei⁹ forma littorū T a
 nai ad hellepōtū. q̄ ripa ē dicti ānis q̄ flexū pa lu
 dis ad pōticū redigit̄ q̄ ppōtidī & hellepōto la
 tere adiacet cōtrarijs littorib⁹ asiæ nō opposita
 mō: uerū etiā simīl ē. Inde ad fretū nūc uaste re
 tracta: nūc p̄minēs tres maxīos sū⁹ efficit: toti
 dēq̄ i altū se magnis frōtib⁹ euehit. Extra fretū
 ad occidētē iæq̄lis admodū p̄cipue media q̄ p̄
 currit ad septētrionē: nisi ubi semel iterūq̄ grā
 di r̄cessu abducit: pene ut directo limite extēta
 ē. Mare qd̄ primo sinu accipit Aegeū dicit̄. Qd̄
 sequēti i ore Ionīū. Adriaticū iteri⁹. Qd̄ ultri
 os tuscū qd̄ graij tyrrhenū p̄hibēt. Gētiū pri
 ma ē Scythia alia q̄ dicta ē: a tanaī media ferme
 pōtici lateris. Hic i ægei p̄tē cōtines thraciæ ac
 macedoniæ adiūgit̄. Tū græcia p̄minet Aegeū
 q̄ ab Ionio mari dirimit. Adriatici latus Illyris
 occupat iter ipsū adriaticū & tuscū Italia p̄cur
 rit. In tusco itimo gallia ē Ultra hispania ē. hęc
 i occidētē deniq̄ etiā ad septētrionē diuersi frō
 tib⁹ uergit. Deinde rursus gallia est longe & a
 nris littoribus hucusq̄ promissa. Ab ea Germa
 ni ad Sarmatas porrigūtur. Illi ad Asiam.
 Hęc de Europa. Sūma Aphricæ descriptio
 Africa ab oriētis p̄te nilo terminata: pelago
 a cæteris: breuior ē qd̄ q̄ Europa: quia nec usq̄
 Asia & nō totis hui⁹ littorib⁹ obtēdit. Lōgior

ægeū mare
 Ionium
 Adriaticū
 Tyrrhenū.
 Scythia
 Europe.
 Tracia
 Macedonia
 Grecia
 Illyris
 Italia
 Gallia
 Hispania
 Germani.
 Sarmate.

ut latus nō dixit
 e
 60/fo u lms

p̄cipue i medio
 me yhs: omis

p̄cipue i medio
 me yhs: omis

p̄cipue i medio
 me yhs: omis

chopin
 me/ho

chopin
 me/ho

tñ ipsa q̄ latior: & qua ad fluuiū attingit latissi-
 ma. Vtq̄ ide p̄cedit: ita media p̄cipue i iuga ex-
 urgēs p̄git i curua ad occasū: fastigiātq̄ se mol-
 liter: & ideo ex spacio paulatī adductior. Vbi fi-
 nit: ibi maxie angusta ē. Quātū incolit̄ eximie
 fertil̄. Verū q̄ pl̄araq̄ ei⁹ iculta: & aut harenis
 sterilib⁹ obdueta: aut ob sitū celi terrarūq̄ def-
 ta sūt: aut infestāt̄ multo ac malefico genere aīa
 liū: uasta ē magis q̄ frēq̄ns. Mare quo cingit̄ a
 septētriōe libycū .a meridie æthiopicū. ab occi-
 dēte atlātīcū dicim⁹. Ab ea pte: q̄ libyco adiacet
 p̄xima nilo puīcia: quā Cyrenas uocāt. Deinde
 cui toti⁹ regiōis uocabulo cognomē iditū ē: A-
 frica. Cætera Numide & Mauri tenēt. sed mau-
 ri i atlātīcū pelag⁹ expositi. Vltra nigritæ sūt &
 pharusij usq̄ ad æthiopas. Hi & reliq̄ hui⁹ & to-
 tū lat⁹: qd̄ meridiē spectat: usq̄ in aīæ cōfinia
 possidēt. At sup̄ ea: q̄ libyco mari abluūt̄ liby-
 ægyptij sūt: & Leucoæthiopes & natio frēq̄ns
 mlt̄iplexq̄ getulī. deīde late uacat regio p̄petuo
 tractu ihabitabil̄. Tū primos ab oriēte garamā-
 rtas. post augilas & troglodytas & ultīos ad oc-
 casum atlātas audimus. Intra si credere libet:
 uix iam homines magisq̄ semiferi egyptanes &
 blemmye & gamphalantes & satyri sine tectis
 passim ac sedibus uagi habent potius terras: q̄
 habitent. Hæc sūma nostri orbis. hæc maxia p-

lingua egyptica
 ut azim...

Lybicum
 Aethipicū.
 Atlātīcum.
 Cyrene.
 Africa
 Numide.
 Mauri
 Nigrite
 Libyes.
 ægyptij.
 Leucoethi-
 opes.
 Getulī
 Garamātes
 Augile
 Troglody-
 te. Atlātes
 Aegypanes
 Blemmye
 gāphalātes
 Satyri.

a iiii

In mare ma-
 gni et ueni-
 dent

In mare ma-
 gni et ueni-
 dent

tes. hæ formæ gentesq; partiū. Nunc exactius
oras sicut usq; dicturo inde est comodissimū inci-
pere: unde terras nostrū pelagus igredit. Et ab
ijs potissimū: quæ influenti dextra sunt. Dein
de stringere littora ordine: quo iacent: peragra-
tisq; oibus quæ mare attingunt: legere etiā illa:
quæ cingit oceanus: donec cursus incepti ope-
ris intra extraq; circūuectus orbem illuc: unde
coeperit: redeat.

Particularis Africe descriptio.



Natum est atlanticū esse oceanū: q; ter-
ras ab occidente cōtingeret. hinc in
nostrū mare pgentibus læua hispa-
nia. Mauritania dextra est. Primæ ptes illæ Eu-
ropæ. hæ africa. Eius oræ finis, Muluca. caput
atq; exordium est promōtoriū: quod græci am-
pelusian: afri aliter sed idem significante uoca-
bulo appellant. In eo est specus herculi sacer: &
ultra specū Tinge oppidū peruetus ab Antæo
(ut ferunt) cōditum. Extat rei signū parma ele-
phantino tergore execto ingens: & ob magnitu-
dinē nulli nunc ufuro habilis: quā locorū acco-
læ ab illo gestatam pro uero habent traduntq;
& inde eximie colūt. Deinde est mons præaltus
abyla. calpe ei quæ ex aduerso hispania attollit obiect⁹. hūc
Herculis. abylam. illum calpen uocāt: colūnas Herculis
columnne. utrunq;. Addit fama nominis fabulam Hercu-

Muluca
fluuius.
Ampelusia
pmōtoriū.
Specus.
Herculis
Tinge.
Antei mo-
numentū.
abyla. calpe
Herculis.
columnne.

*mutatissimas
Hesperia
colmar*
zephyriō p
montoriū.
Paretonius
portus
Hesperia.
appollonia.
Ptolemais.
Arsinoe
Cyrene.
catabatmos
Mapajia

Asperi po-
pulorū mo-
res.

Atlantes

du: atq; ut illa procedit: ita calidior. rursus cū
est media perferuet. In littore promontoria sūt
zephyrion. & naustathmos: portus paretonitis
Vrbes. Hesperia. Apollonia. Ptolemais. Arsi-
noe. atq; unde terris nomē est: ipsa Cyrene. Ca-
tabatmos uallis deuexa in ægyptū finit africā:
Ora sic habitatur ad nostrū maxime ritū mo-
ratis cultorib; nisi q; quidā linguis differunt
& cultu deorū quos patrios seruant ac patrio
more uenerātur. Proximis nullæ quidē urbes
stāt. tamen domicilia sunt: quæ Mapalia appel-
lātur. uictus asper & mūdicijs carēs. primores
sagis uelantur uulgus bestiarū pecudūq; pelli-
bus humi quies epulæq; capiuntur: Vasa ligno
fiunt aut cortice. potus est lac succusq; bacca-
rum. cibus est caro plurimū ferina. Nā gregi-
bus (quia id solum optimū est) quoad potest:
parcitur. Interiores etiā incultius. sequūt uagi
pecora: utq; a pabulo ducta sunt: ita se actūgu-
ria sua promouent atq; ubi dies deficit: ibi no-
ctē agūt. quāq; i familias passim & sine lege dis-
psi: nihil i cōe cōsultāt: tñ quia singul aliquot
simu. coniuges: & plures obid liberi agnatiq;
sūt nusq; pauci. Ex his qui ultra deserta esse me-
morant: atlātes solē execrant: & dum oritur &
dum occidit ut ipsi agrisq; pestiferum. Nomi-
na singuli non habent. non uescuntur aialibus

^{frangi} ei⁹ minuēs ^{1. p. s. t. p.} tuc alti⁹ abit: ^{fructu} sinitq; itegrū: & ut ē
 plenissim⁹: surgere: siue q; p ea tpa flātes aethe
 rīa aut actas a septētrione ī meridiē nubes sup
 p̄cipia ei⁹ ^(mali) ibre p̄cipitāt: aut ueniēti obuia ad
 uerso spū cursū descēdētis īpediūt aut harenis:
 q̄s cū fluctib⁹ littori applicāt: ostia obducūt:
 fitq; maior ul⁹ q; nihil ex semet amittit: ul⁹ q; pl⁹
 q̄ solet accipit: uel q; min⁹ q̄ debet emittit. Qd̄
 si ē alter orbis sūtq; oppositi nobis a meridiē an
 tichothones: ne illud qdē a uero nīmū abscesse
 rit) ī ill⁹ terris ortū amnē: ubi subter maria ceco
 alueo penetrauerit: ī n̄ris rur⁹ emergere & hac
 re solstitio accrescere: q; tū hyems sit: unde orit̄
 Alia quoq; in his terris mira sūt. In quodā lacu
 chēnis īfula lucos siluasq; & Apollinis grāde su
 stinēs tēplū natat & quocūq; ueti agūt pellitur
 Pyramides tricenū pedū lapidib⁹ extractæ q̄
 rū maxia. tres nāq; sūt. q̄ttuor fere soli iugera q̄
 sede occupat: totidē ī altitudinē erigit. Mœris
 aliqñ cāp⁹ nūc lac⁹ uiginti millia passuū ī cir
 cuitu p̄tēs: altior q̄ ad nauigādū magnis onu
 stisq; nauib⁹ latis ē. Psammetia⁹ op⁹ labyrinth⁹
 domos mille & regias duodecī p̄petuo parietis
 ambitu āplex⁹ marmore extract⁹ ac tect⁹ unū
 ī se descēsū habet: int⁹ pene īnumerabiles uias
 multis ambagibus huc & illuc remeantibus:
 sed continuo anfractu & saepe retiocatis portici
 bus ancipites: q; bus subinde aliū sup alios orbē
 agentibus: & subindē tātum redeunte flexu q̄n

in uanis p̄ter de
 dōr q̄ p̄n d̄ acc̄
 in b̄n̄i T̄ d̄ d̄
 17

coludi obus stant
 uoapa. P. D. Th. C.
 d̄ d̄ T. l. a. p̄ d̄ d̄ d̄

allucam m̄

antichothones.

Que in egypto mira.
 Chemnis
 Mirum
 Pyramides
 Mœris la
 eus.

Labyrinth⁹

uoapa q̄
 p̄ d̄ d̄
 d̄ d̄ d̄
 ne d̄ d̄
 12
 d̄ d̄ d̄ d̄ d̄ d̄
 m̄ d̄. 600000 p̄ d̄

Aegyptio-
rū mores.

tum processerat: magno & inexplicabili tamē
errore perplexus est. Cultores regionum mul-
torum aliter a ceteris agūt. mortuos fimo obil-
ti plangunt. nec cremare aut fodere fas putant
uerum arte medicatos intra penetralia collocat
Suis litteris peruerle utitur. Lutum inter ma-
nus. farinam calcibus subigunt. Forum ac ne-
gocia fecmine. uiri pensa ac domos curāt. one-
ra ille humeris. hi capitibus accipiunt. paren-
tes cum egent illis necesse est: his liberum est
alere. cibos palam & extra sua tecta capiunt. ob
cena intimis edium reddūt. colūt effigies mul-
torum animalium atq; ipsa magis animalia sed
alij alia: adeo ut quedam eorum etiā per impru-
dentiam interemisse capitale sit: & ubi morbo
aut forte extincta sint sepelire ac lugere solem.
ne sit. Apis populorū omnium numen est. Bos
niger certis maculis insignis: & cauda linguaq;
dissimilis aliorum raro nascitur nec coitu peco-
ris: ut aiunt: sed diuinitus & celesti igne conce-
ptus: diesq; quo gignitur genti maxime festus
est. Ipsi uetustissimi: ut predicant: hominū tre-
centos & triginta reges ante Amasim: & supra
tredecim millium annorum etates certis anna-
libus referunt: mandatumq; litteris seruāt: dū
egyptij sunt quater cursus suos uertisse sydera
ac solem bis iam occidisse: unde nunc oritur. ui

Apis ægy-
ptiorū nu-
men.

ægyptij ho-
minū uetu-
tissimi.
Amasis.

ginti millia urbium Amasi regnante habitantur & nunc multas habitant. Earum clarissima p. cula mari. Says. Memphis. Syene. Bubastis. Elephantin. & Thebe utiq; (ut homero dictu e) centum portas: siue (ut alij aiunt) centum au- las habent: totidem olim principum domos: so- litasq; singulas ubi negotium exegerat: dena ar- matorum millia effundere. In littore Alexadria

Aegypti ur bes. *libi. Tapa. Ptolema. ap. claj. &*
libi. Tapa. Ptolema. ap. claj. &
libi. Tapa. Ptolema. ap. claj. &
libi. Tapa. Ptolema. ap. claj. &

africae cotermina. Pelusium arabiae ipsas oras secat. Canopicum. Volbiticum. Sebeniticum. Pathameticum. Mendesium. Catapiticum. Pe- lusiaticum nili ostia.

Alexandria *libi. Tapa. Ptolema. ap. claj. &*
libi. Tapa. Ptolema. ap. claj. &
libi. Tapa. Ptolema. ap. claj. &
libi. Tapa. Ptolema. ap. claj. &

Arabia hinc ad rubrum mare pertinet sed il- lic magis laeta & ditior: thure atq; odorib; abun- dat. hic nisi qua Casio mote attollitur: plana & sterilis portum admittit Azotum suaru merci- um emporium. Qua in altum abijt: adeo edita ut ex summo uertice a quarta uigilia ortum so- lis ostendat.

Nili ostia *libi. Tapa. Ptolema. ap. claj. &*
libi. Tapa. Ptolema. ap. claj. &
libi. Tapa. Ptolema. ap. claj. &
libi. Tapa. Ptolema. ap. claj. &

Syria late littora tenet terrasq; etiam latius introrsus alijs alijsq; nuncupata noibus. Na & coele dicitur: & mesopotamia: & damascene: & adiabene: & babylonia: & iudea & solophone. palestina est: qua tangit arabas cu phoenice: & ubi se ciliciae committit: Antiochia olim ac diu potens: sed cu eam regno Semiramis tenuit lo- ge potentissima. opibus certe ei; insignia mul-

Syria. *libi. Tapa. Ptolema. ap. claj. &*
libi. Tapa. Ptolema. ap. claj. &
libi. Tapa. Ptolema. ap. claj. &
libi. Tapa. Ptolema. ap. claj. &

cap. de Asia. ad mare rubrum

Babylon.

ea sunt. duo maxime excellunt. cōstituta urbs miræ magnitudinis Babylon: ac siccis olim regionibus Euphrates & Tygris immissi. Cæterum in Palæstina est ingens & munita admodū Gaza: sic Persæ ærariū uocāt: & inde nomē est;

za La araviū

Gaza urbs.
Cambyfes.
ascalō. Iope
Cepheus.
Phineus.

q̄ cū Cabyfes armis ægyptū peteret: huc belli & opes & pecuniā intulerat. Est nō minor Ascalon. Est Iope ant diluuiū: ut ferūt: condita: ubi Cephea regnasse eo signo acolæ affirmant: q̄ titulum eius fratrisq̄ phinei: ueteres quædā aræ cum religione plurima retinēt. quin etiam rei celebratæ carminib⁹ ac fabulis seruatæ q̄a Per

Perseus.
Andromeda.

seo Andromedæ clarum uestigium belluæ marinæ ossa immania ostentant.

Phœnice
Phœnicū
iuenta egre
gia.

Phœnicen illustrauere Phœnices solers hominū genus: & ad belli pacisq̄ munia eximium: literas & litterarum operas: aliasq̄ etiā artes. maria: nauibus adire. classe configere. imperitare

Tyros
Alexander.
Sydon

gentibus regnum præliūmq̄ comenti. In ea est Tyros aliquando insula nunc annexa terris de-

Arthurus
Lotus
Euprosopō
promōtorū.

fecit: q̄ ab impugnantē quondā Alexandro iacta opera uici tenent ulteriora. Et adhuc opulenta Sydon anteq̄ a Persis caperetur maritimarū urbium maxima. Ab ea ad promontoriū euprosopō duo sūt oppida bubos & bactros. Ultra tria fuerunt singulis inter se stadijs distantia locus ex numero tripolis dicitur. Tū smyrna castel.

Bubos.
Bactros.
Tripolis
unde
Smyrna

de-
fuit: q̄ ab impugnantē quondā Alexandro iacta opera uici tenent ulteriora. Et adhuc opulenta Sydon anteq̄ a Persis caperetur maritimarū urbium maxima. Ab ea ad promontoriū euprosopō duo sūt oppida bubos & bactros. Ultra tria fuerunt singulis inter se stadijs distantia locus ex numero tripolis dicitur. Tū smyrna castel.

de p...
124
123

duo m...
deinde bibos...
antiorbena...

lum & ubrs nō obscura marathos. Inde iam nō **Marathos**
 obliqua pelago: sed aduersa adiacens a terra grā
 dem ^{fluvium} inflexo tractu littoris accipit. popu
 li dices circūfident. situs efficit: quia regio fer
 tilis crebris & nauigabilibus alueis fluminū per
 uia: diuersas opes maris atq; terrarum facili cō
 mertio permutat ac miscet. In eo prima est reli
 qua pars syriæ: cui antiochia cognomen addi
 tur. & in ora eius urbes ^{Antiochia} Seleucia ^{Antiochia} hyppatos. be
 rytos. laodicea. ^{Antiochia} trofos. amnesq; inter eas eunt li
 chos & hyppatos & orrontes. Tum mons ama
 nus: & ab eo statim mariandros & Cilices.

At in recessu intimo locus est magni aliquā
 do discriminis fulorum ab Alexandro per sarū
 fugientisq; ^{Darius} Darii spectator ac testis. Nunc ne
 minima quidem tūc ingenti urbe celebris issos
 fuit: & hac re sinus issicus dicitur. procul inde
 Amynodes promōtorium inter pyramum cyd
 numq; fluuios iacet. Pyramus isso prior malon
 sen præterfluit. Cyd nus ultra per tarsum exit.
 Deinde urbs est olim a rhodijs argiuusq; post
 piratis. Pompeio assignante possessa. nunc pō
 peiopolis. tūc Soloe. iuxta in puo tumulo Ara
 ti poete monumētū ideo referēdū: quia ignotū
 quā obcām iacta in id saxa dissiliūt. Non lōge
 hinc corycos oppidū portu saloq; incingit an

Antiochia.
Antiochie
urbes.
Lichos
Hyppatos.
Orrontes
Amanus.
Cilices
Alexander.
Darius.
Issos
Issicus
Amynodes
pmōtorium
Pyramus
Cyd nus
Pōpeiopol
Arati mo
numentū.
Corycos.

Corycius
specus

gusto tergoze continenti adnexum. Supra spe-
cuse est noie Corycius singulari igenioae supra
q̄ ut describi facile possit: eximius. Grandi naq̄
hiatu patens montem littori appositum: & de-
cem stadiorum cliuo satis arduum ex sumo sta-
tim uertice aperit. Tunc alte demissus & quan-
tum demittitur amplior uiret lucis pubetibus
undiq; & totum se nemoroso lateru orbe cople-
ctitur adeo mirificus ac pulcher: ut mentes ac-
cedentium primo aspectu consternat ^{subi} toti
plati durauere non faciat. Vnus in eum descen-
sus est angustus asper quingentoru & mille pas-
sum per amoenas umbras & opaca siluæ quid-
dam agreste resonatis riuus hinc atq; illinc flui-
tantibus. Vbi ad ima peruertu est: rursus specus
alter aperitur ob alia dicendus. Ferret ingredi-
entes sonitu cymbalorum diuinitus & magno
fragore crepitantiu. Deinde aliquandiu perspi-
cuus: mox & quo magis subitur: obscurior du-
cit ausos penit⁹ alteq; quasi cuniculo admittit
Ibi ingens annis ingenti fronte se extollens ta-
tummodo se ostendit: & ubi magnu impetu bre-
ui alueo traxit: iterum demersus abscondit. In-
tra spacium est magis q̄ ut progredi quisq; ausit
horribile & ideo incognitu. Totus autē angu-
stus & uere facer: habitatiq; a dijs & dignus &
creditus. nihil non uenerabile & quasi cum ali

Specus al-
ter.
Mira specus
natura.

quo numine se ostentat. Alius ultra est: quē ty- Typhone
 phoneū uocāt ore angusto & multū ut experti specus
 tradidere: pressus & ob id assidua nocte sufful⁹ Cubile Ty
 neq; unq̄ perspicī facīl. sed quia aliquādo cubi- phonis.
 le typhonis fuit: & quia nunc demissa in se con Sarpedon
 festim examinat natura fabulaq; memorandus. & Anemu-
 Duo deinde promontoria sunt Sarpedon finis rium p̄mō
 aliquādo regni sarpedonis: & quod ciliciā a pā- toria.
 philia distinguit: anemuriū interq; ea cetanda. Cetādaris
 ris & natidos samiorum coloniā sed cetādaris Natidos.
 sarpedoni prior. ¶ In pamphilia est Melas Pāphilia.
 nauigabilis fluuius oppidum Sida: & alter flu- Melas flu.
 uius Eurimedon. Magna apud eum Cymonis Sida. Eury
 atheniensīū ducis aduersus phenicas & Persas medon.
 naualis pugna atq; uictoria fuit. Mare: quo pu Cymōathe
 gnatum ē: ex edito admodum colle prospectat niensīū dux
 asperidos: quam argiui cōdiderant: possedere si Asperidos
 nitimi. Deīde alij duo ualidissimi fluuij cestros Oestros &
 & carathes. oestros nauigari facilis. hic quia se Carathes
 præcipitat ita dictus. Inter eos perga est oppi- fluuij.
 dum: & dianæ: quam ab oppido pergeā uocant Perga.
 templū. Trans eosdē mons sardemifos & phase diana. pgea
 lis a mopso cōdita finis pamphiliae. ¶ Lycia cō Sardemifos
 tinuo cognominata a lyco rege pandionis filio mons.
 atq; ut ferunt infestata olim chymaræ ignib⁹ Phaselis
 Sydæ portu & tauri promōtorio grandē sinū Lycia unde
 claudit. Taurus ipse ab eois littoribus exurgēs Chymera
 b iij Taur⁹ mōs

uaste satis attollitur. Deinde dextro latere ad se
 ptentrionem sinistro ad meridiem uersus it in oc
 cidentem rectus & perpetuo iugo magnarumq;
 gentium qua dorsum agit: terminus. ubi terras
 dirimit: exit in pelagum. Idem autem & totus ut dictum
 est: dicitur etiam qua spectat orientem. Deinde
 hæmodes & caucasus & propanisus. Tum cas
 piæ pilæ niphates & armenia pilæ: & ubi iam
 nostra maria contingit taurus iterum. Post eius
 promontorium flumen est lymira: & eodem nomi
 ne ciuitas: atque ut multa oppida sic præter Pata
 ram non illustria. Illam nobilem facit delubrum A
 pollinis quondam opibus & oraculi fide delphi
 co simile. Ultra est xanthus flumen & xanthos op
 pidum mos cragus. & quæ lyciæ finit: urbs tel
 misos. Caria sequitur habitatur incertæ ori
 ginis. alij indigena. sunt qui pelasgos. quidam
 cretas existimant. genus usque eo quondam ar
 morum pugnaque amans: ut aliena etiam bella mer
 cede agerent. Hic castella aliquot sunt. Deinde
 promontoria duo pedalion & citria: & secundum
 galbiæ amnem: gaunus oppidum ualitudine ha
 bitantium infame. Inde ad alicarnasson hæc ad
 iacent: Rhodiorum aliquot coloniae. portus duo
 gelos: & cui ex urbe quam amplectitur thyssamis
 sa cognomen est. Inter eos oppidum larumna & pa
 dion collis in mare emissus. Tum tres ex ordi

Tauri mō-
tis uaria no
mina.
Lymira
Pafara de
lubro.
Apollinis
clara.
Xanthus flu.
Cragus.
Telmisos
Caria
Pedalion p
montorium.
Gaunus.
Gelos.
Thyssamis
Larumna
Pandi,

ne sinus Thymnias. Schenus Buseius Thym-
 niæ promotorium Aphrodisium est. Schenus
 ambit hylam. Bubefius cynotū. Cydnus in cor-
 nu peninsulæ. Interq; eam & tetraticū sinum i
 recessu posita eutiana. Alicarnassos argiuorum
 colonia est & cur memorāda sit præter condito-
 res: mausolæū efficit regis mausoli monumen-
 tū unū de miraculis septē artemisiæ op^o. Trās
 alcarnasson illa sunt: littus leuca. urbes myri-
 dos aruanda. neapolis: sinus iasus & basilicus.
 In iaso est barciolos. ¶ Post basilicum Ionia ali-
 quot se ambagibus sinuat & primūa possideo
 promotorio inflexum inchoans cingit oraculū
 apolinis dictum olim bramatia nunc dydimi.
 Miletum urbem quondā ionia totius belli pa-
 cisq; artib^o principem: patriam Thaletis astro-
 logi & Timothei musici & Anaximandri phy-
 ci: aliorumq; ciuium inclytis ingenijs merito
 inclytam: ut cunq; Ioniam uocant: urbem hyp-
 pinamnis mæandri exitum. Latmum mōtem
endymionis a luna (ut ferunt) adamati fabula
nobilem. Deinde rursus inflexa cingit urbem
 prienen & gesi fluminis ostiū moxq; ut maiore
 circuitu: ita plura cōplectit. Ibi est Panioniū sa-
 cra regio: & ob id eo noīe appellata: q; eā cōiter
 iones colunt: ibi a fugitiuis: ut aiunt: condita.
 nomen fame anuit phygeta. Ibi ephesus & dia-

b iiij

Tres sinus
 Tretratic^o
 sinus.
 Eutiana
 alicarnass^o
 Mausoleū
 Urbium q̄-
 rūdā noīa
 Sinus. Iasi^o
 & basilic^o.
 Ionia.
 Miletus
 thales astro-
 logus.
 Timothe^o
 musicus.
 Anaximan-
 der phisic^o
 Hyppis.
 Meander.
 Latm^o mōs
 Endymion.
 Pirene.
 Gesus flu.
 Panioniū
 unde.
 Phygeta.
 Ephesus.

Amazones ne clarissimū templū: quod Amazones asia po-
 Caystros. titæ cōsecrasse traduntur. Ibi caystros ānis. Ibi
 Lybedos. lybedos: clarijq; apollinis fanū: quod manto ti-
 Clarius refiæ filia fugiens uictores thebanorū. ephygo
 Apollo nos & colophon quā Mopsus eiusdē mantos fi-
 ephygonos lius statuit. ad promōtorīū quo sinus clauditur
 Colophon. quod altera parte alium: quē smyrneū uocāt: ef-
 Mopsus. ficit: angustisq; ceruicibus reliqua extendit. in
 Smyrneus latius abit in peninsulæ faciē super angustias
 sinus. hinc ceos illinc clazomena. & quia terga agunt
 cōfinio adnexa mari diuersis frontibus diuersa
 Coryna. maria prospectant. In ipsa peninsula est Cory-
 Thērmōdō na. in sinu smyrneo est thermōdō ānis: & urbs
 leuca. extra phocis ioniæ ultima. ¶ Proxima re-
 Aeolis gio ex quo ab æolis incolī cœpit æolis facta: an-
 Myfia. te myfia: & qua hellespontum attingit troianis
 Troas. possidentibus troas fuit. Primā urbem a myri-
 Myrina no conditore myrinā uocant. Sequentē pelops
 Pelops statuit uicto oenomao reuer^s ex græcia. zimō
 Caycus. noiauit: pulsus qui habitabant: dux amazonum
 Elea. zime. Supra caycus inter eleam decurrit & Py-
 Pytane tanē illam: quæ archesilan tulit nihil affirman-
 Archesilas. tis achademiæ clarissimū antistitem. Tū in p-
 Cyrma. montorio est cyrma oppidum: quod præter ue-
 ctos sinus excipit nō paruus: sed longe ac mol-
 liter flexus retrahensq; paulatī oras usq; ad ima
 montis idæ. Isthmos paruis urbibus asper^s ē:

38

quarum clarissima est cistena. gremio interio. Cistena.
 re campus thebe nomine adrymetion austram Adrymetion
 creffam oppida: eodem quo dicta sunt ordine: Austra.
 adiacetia continet. In altero latere Antandrum Creffa
 duplex causa nois iactatur. alij ascaniū Aencæ Antādrus
 filium cum ibi regnaret: captum a pelasgis ea unde
 se redemisse cōmemorant. Alij ab ijs putant cō Ascanius.
 ditam: quos ex andro insula uis & seditio exege
 rat. Hi antandrum quasi pro andro. illi quasi p
 uiro accipi uolunt. Sequens tractus tangit gar Gargara.
 gara & affona ætolorum colonias. Tum finus Affon.
 alter achæon limen nō longe ab ilio littora in Ilium
 curuat urbe bello excidioq; clarissima. Hic Si- Sigeum
 geum fuit oppidum hic achiuorum fuit bella- Scamander
 tium statio. Huc ab idæo mōte demiss⁹ scamā- Ida.
 der exit & Simois fama q̄ natura maiora flumi Simois.
 na. Ipse mons uetere diuarum certamine & iu- Paris
 dicio paridis memoratus: orientē solē aliter q̄
 in alijs terris solet aspici: ostentat, nāq; ex sūmo
 uertice eius speculantibus pene a media nocte
 sparsi ignes passim micare: & ut lux appropin-
 quat: ita coire ac se coniungere uidetur: donec
 magis magisq; collecti pauciores subide & una
 ad postremū flamma ardeant. ea cum diu clara
 & incendio similis effulfit. cogit se ac totū dat
 & fit ingens globus. diu is quoq; grandis & ter-
 ris adnexus apparet: deinde paulatim decrescēs

& quanto decrefcit: eo clarior fugat nouiffime
noctē: & cum die iam fol factus attollitur. Ex-
 Rheteum. tra finum funt rhetæa littora a Rhetæo & dar-
 Dardania dania claris urbib⁹. Aiâcis tamē ſepulchro ma-
 Ajax. xime illuſtria. Ab his fit arctius mare: nec iam
 abluit terras: ſed rurfus diuidens anguſto hel-
 leſpontî freto littus obuîũ findit: facitq; ut ite-
 rum terræ: qua fluit: latera ſint. Interius bithy-
 Bithyni ni funt & mariandynei. In ora graiæ urbes aby-
 Mariandy dos & lampſacum & pariô & priapos. Abydos
 nei. magnî quondâ amoris: cōmercio inſignis eſt.
 Abydos Lampſacū phocæis appellâtib⁹ nomē ex eo tra-
 Lampſacū xit: q; cōſulētibus: in quaſnam terras potiffimū
 unde. tenderēt: reſpōſum erat: ubi primū fulſiſſet ibi
 ſedem capeſſere. Tum rurfus fit apertius mare
 Granicus. propōtis in id Granicus effūditur: pugna quæ
 primū inter perſas & Alexandrū fuit: nobilis.
 Cyzicum Transamnē ſedet in ceruice pene inſulæ cyzi-
 cum. nomē cyzicus indidit: quē a minijs îpru-
 dētibus: cum colchos peterent: fuſum acie cæ-
 ſumq; accepimus. Poſt plagæa & cylace paruæ
 Plagea pelafgorum colonie: quibus a tergo imminet
 Cylace mons olympus (ut incolæ uocāt) Myſius. flu-
 Olympus. men rhyndacem in quæ ſequuntur emittit.
 Rhyndaces Circa angues naſcuntur immanēs neq; ob ma-
 Mirum de gnitudinē modo: ſed ob id etiã mirabiles: ſerpētib⁹

q. ubi in alueum eius æstus solemq; fugerunt:
 emergunt atq; hiant: superuolantesq; aues: quã
 uis alte & pernicipiter ferantur absorbent. Trãs
 rhrindacem ē Dafilos: & quam colophonij col-
 locauere myfrela. Duo sunt inde modici sinus
 alter sine nomine chion amplectitur Phryhiã
 haud longe iacentis opporrunissimum empo-
 rium. alter olbianos: in promontorio fert Nep-
 tuni fanum. in gremio astacon a megarenfibus
 conditam. Deinde priores terræ iterum iacēt:
 exituriq; in pontum pelagi canalís angustior.
 Europã ab asia stadijs quinq; determinat thra-
 cius (ut dictum est) bosphorus. Ipsis in fauci-
 bus oppidum. in ore templum est. oppidi no-
 men chalcedon. auctor Archias megarenfium
 princeps. templi numen iupiter conditore la-
so. Hic iam sese ingens pontus aperit: nisi
 qua promontoria sunt: huc atq; illuc longo re-
 ctocq; limite extētus. sinuatus cætera. Sed, quia
 contra minus q̄ ad leuam & dextram abscessit:
 mollibusq; fastigijs donec angustos utrinq; an-
 gulos faciat: inflectitur. ad formam scytici ar-
 cus maxime incuruus. breuis. atrox. nebulo-
 sus. raris stationibus. non molli neq; arenoso
 circūdat^o littore. uicinus aquilonib^o. & qa nõ
profūd^o est: fluctuosus atq; feruēs. olim ex ce-

Dafilos.
 Myfrela.
 Chios.

Astacos

Thracius.
 Bosphorus
 Calcedon

lētū sæuo admodum in genio axenus: post cō-
 mertio aliarū gentium mollit̄is aliquantū mo-
 euxin⁹ pōt⁹ ribus dictus euxinus. In eo primū mariadynei
 Heraclea. urbem habitant ab argiuo (ut ferunt) hercule
 Acherusia. datā. heraclæa uocatur. id famæ fidem adiecit
 specus Luxta specus est achærusia ad manes (ut aiunt)
 Cerberus peruius: atq; inde extractū Cerberū existimant
 Thios. ¶ Tum thios oppidū millesiorū quidē colonia
 Paphlago. sed iam soli gentisq; paphlagonū: quorū in lit-
 nes. toribus pene medijs promōtorū est Carambis
 Carābis p. Citra Patthenius amnis. urbes Sesamus & crō
 montoriū. nos: & acithisoro phryxi filio posita cythoros
 Partheni⁹. Tum cynobus & colliris: & quæ paphlagoniā
 Cythoros. finit armene. ¶ Chalybes proximi clarissimas
 Armene. habent amyson: & synopen cynici Diogenis pa-
 Chalybes triam. amnes alyn & thermodonta. secundum
 Amyfos alyn urbs est lycasto. a thermodonte campus in
 Synope eo fuit themiscyrum oppidum. fuere & amazo-
 Diogenes num castra ideo amazonum uocant. Tabereni
 Cynicus. chalybas attingunt: quibus in risu lusuq; sum-
 Lycasto mum bonum est. Ultra carambin mossini tur-
 themisciz. res ligneas subeūt notis corpus omne p signāt
 Amazonū. pro patulo uescūtur. promiscue cōcumbūt. &
 castra palam reges suffragio deligunt uinculūsq; & ar-
 Tabereni ctissima custodia tenent. atq; ubi culpā prauē
 Mossinni iperādo meruere: inedia diei toti⁹ afficiūt cæte-
 rū asperi. inculti. pnoxij appulsis. Deinde min⁹

feri uerum & hi inconditis moribus macroce-
 phali discheri. buxedi. raræ urbes cerasupta &
 trapezos maxime illustres. Inde is locus est: ubi
 finem ductus a bosphoro tract⁹ accipit: atq; in
 de se in sinu aduersi littoris flexus attollens an-
 gustissimū ponti facit angulū. Hic sunt colchi
 hinc phasis erumpit. hinc eodē nomine quo am-
 nis est atheniastagora milesio deductum oppi-
 dum. hic phryxi templum & lucus fabula uete-
re pellis aureæ nobilis. hinc orti montes longo
 se iugo & donec rhipheis coniūgantur exporri-
 gūt: qui altera parte in euxinum & mæotida &
 tanain. altera in caspium pelagus obuersi cera-
 uni dicuntur. ijdem alubi. taurici. moschi. ama-
 zonici. caspij. coracisi. caucasi: ut alijs alijsue
 appositis gentibus ita alijs alijsq; dicti noibus.
 At in primo flexu iam curuū littoris oppidum
 est: quod græci mercatores constituisse: & quia
 cū cæca tempestate agerētur: ignaris: quæ ter-
 ra esset: cygni uox notam dederat cygnū appel-
 lasse dicuntur. Reliqua eius feræ incultæq; gē-
 tes uasto maria assidentes tenent. menanlea. ter-
 restrea. sex solitæ. coraxi. cleptitophagi. hænio-
 chí. achæi. cercetici. etiam i confinio mæotidis
 syndones. In hæniochorū finibus dioscorias a
 castore & polluce pōtum cum iasone ingressis
 Syndos in syndonū ab ipsiis terrarū cultorib⁹

Macroce-
 phali.
 Trapezos
 Colchi.
 Phasis
 Luc⁹ aurei
 uelleris
 Rhiphei mō
 tes.
 Rhipheoz
 uaria noia.
 Cygnum.
 Varia po-
 puloz noia
 Dioscorias
 Castor
 Pollux
 Syndos

Coracādan

Cimmeriū

Meotici.
Xamathe

Tanais.

Sauromate

condita est. Obliqua tunc regio & in lacum modice patens inter pōtum paludemq; ad bosphorum excurrit: quam duobus alueis in lacum & in mare profluens coradandam pene insulam reddit. Quattuor urbes ibi sunt hermonos, saccephoe, spana, corea, & in ipso ore cimmerium hac ingressos lacus accipit lōge lateq; diffusus qua terras tangit incuruo circumdatus littore, qua mari propior est: nisi ubi aperit: quasi marine obductus citra magnitudinem prope ponto similis. Oram quæ a bosphoro ad Tanain usq; deflectitur mæotici incolunt toreata, arrichi, phicores, & ostio fluminis proximi xamathæ: apud eos easdem artes scemina: quas viri exercent: adeo ut ne militia quidem uacent. Viri pedibus inhæret sagittisq; depugnant: illæ equestre prælium incunt, nec ferro dimicant: sed quos laqueis interceptere: trahendo conficiunt. nubunt tamen uerum ut nobiles habeant: nō in ætate modus est nisi quæ hostē interemere: uirgines manēt. Ipse Tanais ex rhipheo monte deiectus adeo præceps ruit: ut cū uicina flumina, tum meotis & bosphorus, tū pōti aliqua brumali rigore durētur: solus æstus hyemēq; iuxta ferens idem semp & sublimis incitatusq; decurrat, ripas eius sauromatæ & ripis hærentia possidet, una gēs, aliquot populi & aliquot noīa, primi mæotici ginicrocatū ænoe, Regna

amazonū fecundos pabulo at alia steriles mu-
 dosq; campos tenēt budini. Gelonī urbē ligne-
 am habitant. Iuxta thissagete turcæq; uastas sil-
 uas occupāt; alunturq; uenando. Tum continu-
 is rupibus late aspera & deferra regio ad arem-
 pheos usq; permittit. His iustissimi mores pro-
 domibus nemora. alimenta baccæ. & maribus
 & fœminis nuda sunt capita. Sacri itaq; habent
 adeoq; ipsos nemo de tam feris gentibus uiolat
 ut alijs quoq; ad eos cōfugisse proasylo sit. Ul-
 tra surgit mons rhipheus ultraq; eumiacet ora
 quæ spectat oceanum.

Budini
 Thissagete
 Turce.

¶ Pōponij Mellæ de situ orbis. Liber secūdo



Sia i nostrum mare Tanaiinq; uergē-
 tis; quem dixi finis ac situs est; ac per
 eundem amnem in mæotida remean-
 tib⁹ ad dextrā europæ mō sinistro latere in nauī
 gatiū apposita ac rhipheis mōtibus p̄xima. &
 huc enim pertinet. cadentes assidue niues adeo
 inuia efficiunt; ut ultra ne uisum quidē intē-
 dentiū admittāt. Deinde ē regio ditis admodū
 soli inhabitabilis tamen; quia gryphi seuū & p-
 tinax ferarum genus aurum terra penitus ege-
 stum mire amant. mireq; custodiunt; & sunt in-
 festi attingētib⁹. Hoīm primi sūt Scythæ icy-
 tharumq; quis singuli oculi esse dicuntur ari-
 maspæ. Ab eis cendones usq; ad meotida. hui⁹

Gryphi

A rmaspæ.

Agathyrsi. flexū butes amnis secat. Agathyrsi & sauromate
 Sauromate tæ ambiunt: quia pro sedibus plaustra habent
 dicti maxobitæ. Obliqua tunc ad bosporū pla
 ga excurrens ponto ac mæotide includitur. In
 Sarcage paludem uergentia sarcagæ tenent. In bospho
 Cimmerica oppida myrmetion. panticapeū
 ca oppida theodosia. hermisū. In Euxinum mare taurici
 Super eos sinus portuosus & ideo calos limē ap
 pellatus promontorijs duobus includit. Alte
 rū criu metopon uocant: carambico: quod in a
 Partheniō. sia diximus: patet aduersum. Parthenion altere
 oppidum adiacet Cerone a diana (si credat) cō
 Nympheo ditū: & nymphæo specu quod in arce eius Nym
 phis sacratū est: maxime illustre. ¶ Subit tum
 ripam mare & donec quinq; milia passuum ab
 sit a mæotide refugientia usq; subsequens litto
 ra: quæ satharchæ & taurici tenēt: peninsulam
 reddit. quod inter paludem & sinū est Chatere
 Chatere noīatur. Sinus carcynites. In eo urbs est carcyn
 Carcyne. ne: quā duo flumina Gerros & Hypacares uno
 Gerros. ostio effluentia attingunt uerum diuersis fontibus
 Hypacares & aliunde delapsi. Nam gerros inter basitidas
 & nomadas euoluitur. Siluæ deinde sunt:
 Panticipes quas maximas hæ terræ ferūt: & panticipes: q
 nomadas georgosq; determinat. ¶ Terra tum
 longe distenta excedens tenui radice littori ad
 nectitur. Post spaciosa modice paulatim se ipsa

fastigiat. & quasi in mucronem longa colligēs
 latera facie positiensis allecta est. Achilles infe-
 sta classe mare pōticū ingressus ibi ludicro cer-
 tamine celebrasse uictoriam: & cū ab armis qui-
 es erat: se ac suos cursu exercitauisse memorat:
 ideo dicta est dromos achilleos. ¶ Tum bory-
 stenes gētem sui nominis abluit inter scythiæ
 amnes amænissimus. turbidis alijs liquidissi-
 m^o defluit placidior q̄ cæteri potariq; pulcher-
 rimus. alit lætissima pabula magnosq; pisces: q̄
 bus & optimus sapor: & nulla ossa sunt. longe
 uenit: ignotisq; ortuse fōtib; quadraginta di-
 erum iter alueo stringit: tantoq; spacio nauiga-
 bilis secundū Borystenida & Olbida græca op-
 pida egreditur. Calipidas hypanis includit. ex
 grandi palude oritur: quam matrem eius acco-
 læ appellant: & diu qualis natus est: defluit tan-
 tum non longa mari ex paruo fonte: cui exam-
 pheo cognomen est. adeo amaras aquas accipit
 ut ipse quoq; iam sui dissimilis & nō dulcis hīc
 defluat. Asiaces proximus intra calipidas asia-
 casq; descēdit. Hos ab istrīcis Tyra separat sur-
 git in Neuris: qua exit: sui noīs oppidum attin-
 git. At ille: qui scythiæ populosa sequētib^o di-
 rimit apertis in germania fontibus alioq̄ defi-
 nit: noīe exoritur. Nam per imania magnarum
 gentiū diu danubius est: deinde aliter appellā-

Achilles.

Dromos a-
chilleos
Boristenes.

Pisces sine
ossibus.

Hypanis.

Examphe^o.

Asiaces
Tyra. flu.

Danubius.
Ister.

Ister. tibus accolis Ister fit: acceptisq; aliquot anni-
 bus ingens iam & eorum: qui in nostrum mare
 decidunt: tantum Nilo minor totidem: quot il-
 le ostijs: sed tribus tenuibus: reliquis nauigabi-
 libus effluit. ¶ Ingenia cultusq; gentium diffe-
Essedones. rūt. Essedones funera parentū læti & uictimis
 ac festo coitu familiarium celebrant. corpora
 ipsa laniata & cæsis pecorum uisceribus immi-
 xta epulando cōsumūt. Capita ubi fabre expo-
 liuere cauro iuncta pro poculis gerūt. Hæc sūt
Agathyrsi. si ora artusq; pingunt: ut quiq; maioribus præ-
 stant: ita magis uel minus. Cæterum iisdē om-
Sarmate. nes notis & sic ut ablui nequeant. Sarmatæ au-
 ri argenti maximarum pestium ignari uice re-
 rum cōmercia exercent atq; ob sæua hyemis ad-
 modum assidue demersis in humū sedibus spe-
Tauri. cus aut suffossa habitant. totum brachati cor-
 pus: & nisi qua uident etiam ora uestiti. Tauri
 Iphigeniæ & Orestis aduentu maxime memo-
 rati immanes sunt moribus: immanemq; famā
Basilidijs. habent: solere pro uictimis aduenas cædere.
 Basilidijs ab Hercule: & echidna generis princi-
Nomades. pia sunt. mores regij arma tantum sagitte. Va-
Georgi gi nomades pecorum pabula sequuntur: atq; ut
Asiacæ illa pecorum durant: ita diu statam sedem agūt
 Colunt georgi exercent q; agros. Asiacæ furari

quid sit ignorant. ideoq; nec sua custodiunt: nec
 aliena cōtingūt: Interius habitātū ritus asperi
 or & incultior regio ē. Bella cædesq; amat: Mos
 q; est bellātibus cruorē eius: quē primū intere
 merūt ipsi se uulnerib; ebibere. ut qsq; plures
 interemerit: ita apud eos habet eximi;. Cæter; **Crudi po-**
 expertē esse cædis inter obprobria uel maximū **pulorū mo-**
 ne fœdera quidē incruēta sūt. sauciāt se: qui pa **res.**
 ciscūt: exemptūq; sanguinē: ubi pmiscuere de
 gustāt. id putāt māsuræ fidei pign; certissimū
 Inter epulas: quot quisq; iterfecerit: referre læ
 tissima & frequētissima mentio: binisq; pocul
 qui plurimos retulere: p potatis interlocantis
 honos præcipu; est. pocula ut Essedones parē
 tū ita inimicissimorū capitib; expoliūt. Apud
 anthropophagos ipsæ etiā epulæ uiscerib; hu
 manis apparāt. Geloni hostiū cutib; equos se
 q; uelāt. illos reliqui corporis. se capitum. Me
 lanclenis atra uestis & ex ea nomen. Neuris sta
 tim singulis tempus est: quo si uelint in lupos
 iterumq; in eos: qui fuere mutantur. Mars om
 nium deus. Ei pro simulacris enses & tentoria
 dedicant: hominesq; pro uictimis feriunt. Ter
 ræ late patent & ob excedentia ripas sua ple
 runq; flumina nusq; non ad pabula fertiles. ali
 cubi usq; adeo steriles ad cætera: ut qui habitāt
 lignorū egētes ignes ossibus alāt. His thracia

Crudi po-
pulorū mo-
res.

Anthropo-
phagi.
Geloni.
Melācleni.
Neuri
Mira Neu
rorum na-
tura

Thracia

proxima est eaq; a pontici lateris fronte usq; in
illiricos penitus imissa: qua latera agit istro pe-
lagoq; contingitur. regio nec cælo læta nec so-
lo: & nisi qua mari prior est: infœcunda. fri-
gida: eorūq; quæ serūtur maligne admodū pa-
tiens. raro usq; pomiferam arborem. uitem fre-
quentius tolerat. sed ne cuius quidē fructus ma-
turatac mitigat: nisi ubi frigora obiectu fron-
dium cultores arcuere. uiros benignius alit nō
ad speciem tamen. Nam & illis asper atq; inde-
cens corporū habitus est. Cæterum ad ferociā
& numerum: ut multi imitesq; sint: maxime fe-
rax. paucos amnes: qui in pelagus euadunt: ue-
rum celeberrimos hebrū & neston strymonae.
mittit. Mōtes interior attollit hæmona & Ro-
dopē & orbelon sacris liberi patris & coetu me-
nadū orpheo primū initiāte celebratos: e quis
quis hæmus in tantū altitudinis abit: ut euxi-
num & adriā ex sūmo uertice ostendat una gens
thraces habitant alijs alijsq; præditi & noibus
& moribus: quidā fieri sunt & ad mortem para-
tissimi. Getæ utiq; id uariā opinio perficit. alij
redituras putant animas obeuntiū. alij & si nō
redeāt: non extingui tamen: sed ad beatiora trā-
sire. alij emori quidē: sed id melius esse q̄ uiuere
Itaq; lugētur apud quosdam puerperia: natiq;
deflentur. funera contra festa sunt: & ueluti fa-

Thraces fe-
roces.

Hebrus

Nestos.

Strymon.

Hemon

Rhodope.

Orpheus.

Getæ

Varie de a-

nima opini-

ones.

Thracie urbes. nos. urbes dionysopolis. obdessos messēbria
 Apollophania. anchialos: & intimo in sinu atq; ubi pontus al-
 Thimnia. terum sui flexū angulo finit magna apollopha-
 promonto. nia. recta de hinc ora: nisi q; media ferme in p-
 Helinides. montorium: quod thimniam uocant: exit & in
 phile. curuis contra se littoribus obtenditur: urbesq;
 Phinopol. sustinet helinideson & philas & phinopelim.
 Bosphorus. ¶ Hactenus pontus deinde est bosphorus: & p-
 Bizantium pontis. In bosphoro Bizantium. In propontide
 Propōtidis Selimbria. perinthos bithynis. amnesq; qui in
 urbes. terfluunt erginos & tyras. Tum Rheso regna-
 Rhesus ta quondam pars thraciæ & bisaltæ famiorum
 Gypsela. & ingens aliquando gypsela. Post lacus: quem
 Lisimachia. quitur nusq; lata atq; hic arctissima inter hellef-
 pontum ægeumq; procurrit. angustias Ischnō
 frontem eius mastusiam. totam chersonesū ap-
 pellant. ob multa memorabile est. In ea flumen
 ægos naufragio classis atticæ isigne. Est & aby-
 Abydos. do obiacens sestos Leandriamore pernobilis.
 Sestos Est & regio: in qua persarum exercitus diuisas
 Leander spacio pelagoq; terras ausus pontibus iungere
 mirumatq; ingens facinus: ex asia in græciam
 Protefilai pedes & non nauigata maria transgressus est.
 ossa. Sunt protefilai ossa consecrata delubro. Est &
 Sceolos portus sceolos atheniensibus & lacedæmonijs

nauali acie decernētib⁹ laconicæ classis signa-
 tus excidio. Est cynosœnia tumul⁹ hecubæ siue Cynosœnia.
 ex figura canis: in quam cōuersa traditur: siue
 ex fortuna: in quā deciderat humili noīe acce-
 pto. Est macidos. est helle⁹: quæ finit helle spō. Macidos.
 tū. C Aegēū statim pelagus uaste lōgū litt⁹ im Egeum.
 pellit: sūmotasq; terras hinc ad promōtorium:
 quod Suniū uocat. magno ambitu molliq; cir- Suniū pro-
 cū agit. eius tractū legētibus præuectisq; i assu montoriū
 siacum sinus intrādus est: qui alterū chersonesi
 latus abluēs iugo facie uallis includitur: & ex
 fluuiō: quē accipit Melas dict⁹. duas urbes am Melas
 plectitur a lopoconēsū & in altero Isthmi litto- Aenos.
 ris sitam cardiā. eximia est enos ab enea profu- Aeneas.
 go cōdita. Circa hebrum cicones. Trans eundē Cicones
 doriscos: ubi Xerxem copias suas: quia nume- Xerxes.
 ro non poterat: spatium mensum ferunt. Deinde Seriphio.
 promōtorium Seriphio: ex quo canētē orphea promōto.
 sequuta & narrātur nemora. zone. tum scenos Orpheus.
 fluui⁹: & ripis eius adiacēs maronia. regio ulte Maronia.
 rior Diomedē tulit i manibus equis mādēdos Diomedes.
 solitum obiectare aduenas: & iisdem ab Hercu Turris.
 le obiectum. Turris: quam Diomedis uocant: Diomedis.
 signū fabule remanet: & urbs: quam soror ei⁹ Abdere.
 suo nomine nominauit. Abdere: sed ea magis Democrit⁹
 id memorādū habet: q; Democritū physicū tu physicus.
 lit q; q; ita cōdita est. Vltra nestos fluit. Interq; Nestus.
 c iiij Philippia

appollonia eum & strymona urbes sunt: philippia. appol-
 Amphipol lonia. amphipolis. inter strymona & athon tur
 Acanthos. ris calamea. & portus caprullō. urbs acanthos
 Strimon. & echima. inter athō & pallenen cleona & olyn-
 Olynthus. thos. Strymon: sicut dixim⁹: amnis est: lōgeq;
 ortus & tenuis: alienis subinde aquis fit ampli-
 Athos. iore q̄ uenerata lueo erumpit. Athos mons est
 Mira mon adeo elat⁹: ut credatur altius q̄ unde imbres ca-
 tis altitudo dunt: surgere. capit opinio fidem: quia de aris
 quas in uertice sustinet: non abluitur cinis: sed
 quo relinquitur aggere manet. Cæterū nō pro-
 Xerxes mōtorio. ut alij: uerum totus est: totoq; longe
 hæret & xerxe in graios tendente p̄fossus trans
 nauigatusq;: & actus freto nauigabili peruius
 ima eius tenēt parua pelagorum colonia. in
 Acroathon summo fuit oppidum Acroathō: in quo (ut fe-
 runt) dimidio longior q̄ in alijs terris ætas ha-
 Pallene. bitantium erat. Pallene soli tā patentis: ut quī-
 q; urbium sedes sit atq; ager. tota in altum abit
 Potidæa. angusta satis unde incipit. Ibi ē potidæa. at ubi
 laxius patet. Mendetione: quæ referendæ. illa
 ab hæretris. hæc ab achuiis capto ilio remean-
 tibus posita. Tum Macedonum populi: quot
 Pella. urbes habitant: quarum Pellam maxime illu-
 Philippus strem alumni efficiunt. Philippus græciæ do

mitor. Alexander etiam asia. In littore flex^o me
gubernæus inter promontoria diuidit canastre
um & portum; qui copos dicitur urbes toronē
& miscellam atq; unde ipsi nomē est. Megiber
nam incingit. canestreo promontorio Sena p
xima ē. Megibernacusa in medio qua terra dat
gremium: modice in littora ingreditur. Cæte
rum longis in altum immissis lateribus ingēs
inter maria sinus est. in eum axius per macedo
nas etiam per thessalos penitus excurrit. ante
axium thessalonice est. inter utrūq; cassandria
cinda. aloros. icaris. apeno. isepida. corinthia.
melibcea. castanea pares ad famam: nisi q; phi
loctetes alumn^o Melibceam illuminat. Terræ
interiores claris locorum nominibus insignes
pene nihil ignobile ferunt. Hinc non longe est
Olympus. hic Pelion. hic ossa montes gigan
tum fabula belloq; memorati. Hic musarū pa
rens domusq; pieria. hic nouissime calcatū gra
to Herculi solum saltus cætæ^o. hic sacro nemo
re nobilia tempe. hic libetra carminumq; fon
tes obiacent. ¶ Tum iam uaste & multum pro
m' nens græcia: & dum myrthoum pelagus at
tingat: a septentrione in meridiē uecta. qua sol
oritur a geis qua occidit Ionij's fluctibus obia
cet. ac proxime spaciōsa: & hellas nomine gran
di frōte procedit. mox mari utroq; & Ionio ma

46
Alexander.
Torone.
Copos
Miscella
Sena.
Megiberna
cusa.

Axius

Multarum
urbium no
mina.

philoctetes

Melibcea

Olympus

Pelion.

Ossa.

Pieria.

Oeta.

Tempe.

Libetra

Græcia

Hell: s.

gis latera eius intrate donec quattuor milia pas-
 suum pateat media ferme prope inciditur. De
 inde rursus terris huc se & illuc uerum in Ioni-
 um mare magis expandentibus progressisq; in
 altum non tam lata q̄ coeperat: ingens tamē ite-
 rum & quasi peninsula extēditur. uocaturq; pe-
 lopōnesos: ob sinus & promōtoria: q̄s ut fibris
 littora eius incisa sunt: simul q; tenui tramite ī
 latus effunditur: platani folio simillima. ¶ In
 macedonia prima est Thessalia. deinde Magne-
 sia. phthiotis. doris. locris. phocis. boetis. attis
 megaris. Sed omniū attis clarissima. In pelopō-
 neso argolis. laconice. messenia. achaja. elis. ar-
 cadia. ultra aetolia. acarnania. epiros usq; ī adri-
 am. De locis atq; urbibus: quæ mare non ablu-
 it hæc maxime memoranda sunt in thessalia. La-
 rissa aliquando iolcos. in Magnesia Anthronia
 in phthiotide phth'a. in locride cinos & calio-
 ros. in phocide delphi & mons parnasus. & A-
 pollinis fanum atq; oraculum. In boetia thebæ
 & citheron fabulis carminibusq; celeberrimus
 In attide eleusin Cereri cōsecrata & clariore q̄
 iudicari egeant. Athenæ in megaride unde regi-
 oni nomen est megara. Vt in argolide argos &
 Mycenæ & templum Iunonis uetustate & reli-
 giōe percelebre. In laconide terapne. lacedemō.
 amyclæ. mons Taygetus In messenia Messene

Peloponne-
sos.

Macedonia

Larissa
 Phthia.
 Delphi.
 Parnasus
 Thebe.
 Citheron
 Athenæ.
 Argos.
 Mycene
 Templum
 Iunonis.
 Lacedemō.
 Amycle.

47
 & Methone. In achaia atq; elide quondam pifæ
 cenomai. elis & numen delubrumq; olympij io
 uis certamine gymnico & singulari sanctitate
 Ipso quidem tamen simulacro: quod phidiæ o-
 pus est maxime nobile. Arcadiam peloponnefi
 ace gentes undiq; incingunt. In ea sunt urbes p
 sophistenia. orchomenos montes Pholoe. Cyl
 lenius. Parthenius. manalus. flumina erymā
 thus & ladon. In ætolia naupactos. In acarna
 nia Stratos oppida. In epiro dodonæi iouis tē
 plum & fons ideo sacer: q; cum sit frigidus & i
 mersas faces sicut cæteri extinguat: ubi sine igne
 procul admouentur accendit. At cum littora le
 guntur a promontorio sepiade per Demetriā
 & balon & pthelcon & ethinon ad pagaseum fi
 num cursus est. Ille urbem pagasam amplexus
 annē sperthiō accipit. & quia minyæ colchida
 petētes ide argo nauē soluere memorāt. Ab eo
 ad funiū tedētib⁹ illa p̄nauigāda. maliac⁹ & o
 punti⁹ grādes finus: & in his cæforū etiā lace
 nū trophea. Termopilæ. oroës. carphanemides
 alope antedō. larūnæ. aulagamemnonie graio
 rumq; classis in troiam cōiurātium statio. Ma
 rathon magnarum multarumq; uirtutum te
 stis. Iam indea theseo persica maxima clade per
 notus. Rhamnys parua illustris tamen: q; in
 ea sanum est amphiarai: & phidiaca neme
 sis. phoricos & bauronia olim urbes. iā tantū

Taygetus
 mons.
 Pise. Oeno
 mai. Elis.
 Iupiter.
 Olympius
 Phidias.
 Arcadiæ ur
 bes. mōtes.
 & flumina.
 Orchome
 nos.
 Erymāth⁹.
 Naupactes.
 Dodonei.
 Iouis tēplū
 Mira fōtis.
 natura.
 Pagasa.
 Minye
 Argo nauis
 Maliac⁹ &
 Opuntius
 finus.
 Thermopy
 le. Aulis.
 marathon.
 Rhamnys.

Sunium p nomina. Sunium promontorium est: finitq; id
 montoriū. litus hellados: quod spectat ad orientem. Inde
 ad meridiem terra conuertitur usq; ad megarā
 atticæ ut modo latere: ita nunc frôte pelago ad-
 iacens. Ibi est Pyreus atheniensium portus. scy-
 Pyreus. renia saxa sæuo quondam scyronis hospitio eti-
 Scyronia. am nunc infamia. Megarensiū tractus Isthmō
 saxa. attingit hoc illi cognomē est quia quattuor mi-
 Isthmos. lium spacio ægeum mare ab ionio submouens
 angusto tramite helladi pelopōneson annectit.
 Ludi isth- In eo est oppidum cheucerea. fanum Neptuni.
 mici. ludi quos isthmicos uocant: celebres. Corin-
 Corinthos thos olim clara opibus. post clade notior. nunc
 Acrocorin romana colonia. ex summa arce: quam acroco-
 thos. rinthon appellant: maria utraq; contuens. pelo-
 Buchepha- rinthon appellat: maria utraq; contuens. pelo-
 los. ponnese oram: sicut diximus: sinus & promon-
 Malea. toria lacerant a oriente Bucephalos & cherso-
 Tenaros. nefus & scyleon. ad meridiem malea. tenaros. a-
 Epidaurij. chritas. Icthis. ad uesperum chelonates & tara-
 Troecij. xos. habitant ab isthmo ad scyleon epidaurij es-
 Epidaurus culapij templo iclyti & troecenij fide societatis
 Troezen. attice illustres. port⁹ sardonio & schenitas &
 Laconicus. pagon⁹. Oppida autem epidaurus & troezē &
 Ciparissi- hermiona his littoribus apposita sūt. Inter scy-
 us. leō & maleā laconio. inter tenaron & acritā &
 Erasinus. icthin cyparissius. in argolico sunt noti amnes
 Inachus erasin⁹ atq; inachus: & notum oppidum lerne.
 Lerne.

In laconico cynthius & eurotas. In ipso tænarō
 Neptuni templū & specus illi: quem in pōto a
 cherusium diximus: facie & fabula similis. In a
 sinæo flumen pamisum. In cyparissio alpheus
 nomē dedit urbs in littore sita. hinc ciparissus
 illincasine. Messenij pyliijq; terras colūt. & ip̄a
 pelago pylos adiacet. Cyllene. calipolis. patræ
 oram illā tenent: in quā thelonates & araxos ex-
 currunt. Sed cyllene q; mercuriū ibi natū arbi-
 trantur insignis. ¶ Rhion deinde maris id no-
 mē est anguste & uelut freto lacus ore frequē-
 ti incidēs inter ætolos & pelopoōnesiacos usq;
 ad Isthmon irrūpit. In eo ad septētrionē specta-
 re littora incipiunt. In his est ægeō & ægina &
 oliros & Scion. ac in aduersis pagecreusis. anti-
 cyra. oeanthia. cyra: & notior aliquāto nomine
 calydō & euenos. Extra rhion in acarnania ma-
 xime clara sunt oppidū. Leucas. flumē achelōs
 ¶ In epiro nihil ambracio sinu nobilius est. fa-
 cit sinus. quæ angustis faucibus & quæ minus
 mille passibus pateant grāde pelagus admittit.
 Faciūt urbes: quæ assidunt Actium. argi. am-
 philocis ambracia. æacidarum regna: pyrriq;
 Butroton ultra est. Deinde Cerauni mōtes. Ab
 ijs flexus in adriā. hoc mare magnū secessu lit-
 torum acceptū & uaste quidem in latitudinem
 patens. qua penetrat tamē uastius illyricis usq;

Cynthius.
 Eurotas
 Tenarus.
 Pamisus.
 Cyparissus
 Asine.
 Pylos.
 Cillene.
 Patre.
 Vbinā ort⁹
 mercurius
 Rhion
 Aegeon
 Aegina.
 Calidon
 Euenos
 Leucas
 Achelous
 Ambraci⁹
 sinus.
 Actium
 Butroton
 Cerauni
 montes
 Adria

Parthenij .	tergestum. Cætera gallicis. Italiscq; gētibus cin-
Dasarctæ.	guntur. Parthenij & dasarctæ prima ei⁹ tenēt.
Pheaces.	sequentia paulatim Enthellæ: phæaces. deinde
Illyrici.	sunt: quos proprie illyricos uocant. Tum py-
Pyrei.	rei & liburni & Istria. Urbium prima est Oricū
Liburni	secūda Durachium Epidamnus ante erat. Ro-
Oricum	mani nomen mutauere: quia uelut in damnum
Durachiū.	ituris omen id uisum est. Ultra sunt apollonia.
Apollonia.	salona. Iadera. nona. tragurium. sinus polatic⁹
Salona	& pola quondam a colchis (ut ferunt) habita-
Iadera.	ta: in quantum res transeunt nunc romana co-
Nona.	lonia. Amnes autē æas: & nar. & danubius: qui
Traguriū.	iam dictus est Ister: sed æas secundum apolloni-
Pola.	am. nar inter pyræos liburnos. per Istros Ister
Æas fluui⁹	emittitur. Tergeste intimo i sinu adriæ sitū fi-
Nar.	nit Illiricum.
Danubius.	¶ De Italia magis quia ordo exigit q̄ q̄a mōstra-
Tergeste.	ri eget: pauca dicent. nota sunt omnia. ab alpi-
De Italia	bus incipit in altum excedere: atq; ut procedit
Apœninus	se media perpetuo apœnini iugo montis attol-
	lens inter adriacum & tuscum: siue ut aliter ea-
	dem appellantur: inter superum mare & infe-
	rum excurrit diu solida. Verum ubi longeabit
	in duo cornua scinditur: respicitq; altero sicu-
	lum pelagus: altero ionium: tota angusta & ali-
	cubi multo q̄ unde cœpit angustior. Interiora
	eius aliæ aliæq; gentes. Sinistram p̄a rtem Cau-

ni:& Veneti colunt togatam galliam. Tum ita
 lici populi Picentes. Ferentani. dauni. apuli. ca
 labri. falentini. Ad dextram sunt subalpihus Li
 gures. subapcenino hetruria. post latium. Vol
 sei: campani. & super Lucaniam Brutij. Vrbiu
 quæ procula mari habitantur opulentissima
 sunt: ad sinistram Patauium Antenoris. Muti
 na & Bononia romanorum colonia. Ad dextrâ
 Capua a Tuscis & Roma quondam a pastorib⁹
 condita. nūc si pro materia dicatur alterum o
 pus. At in oris proxima est. a tergeste Concor
 dia. interfluit Timauus nouem capitibus exur
 gens uno ostio emissus. deinde Natiso non lon
 gea mariditē attingit Aquileiam. Ultra est al
 tinum. Superiora late occupat littora padus.
 namq; ab imis radicibus uesuli montis exortus
 paruis se primum fontibus colligit: & aliqua
 tenuis exilis ac macer mox alijs amnis adeo
 augetur atq; alitur: ut se per septem ad postre
 mum hostia effundat. Vnum de ijs magnum
 padum appellant: inde tam citus profilit: ut dif
 cussis fluctib⁹ diu qualem emisit: undam agat:
 suumq; etiā in mari alueum seruet: donec eū
 ex aduerso littore Istrie eodem impetu proflu
 ens Ister amnis excipiat Hac re per ea loca nau
 gantibus: qua utrinq; amnes eunt inter ma
 rinas aquas dulcium haustus est. A pado ad

Varie italie
 gentes.

Patauium.
 Mutina
 Bononia.
 Capua.
 Roma
 Concordia
 Timauus.
 Natiso.
 Aquileia.
 Altinū.
 Padi ortus

Magnus
 padus.

Rauenna	Anconā transitur Rauenna. Ariminū Pisauri
Ariminum	fanestris colonia: flumen metaurus atq; efis. &
Metaurus.	illa in angusto illorum duorū promōtoriorum
Efis.	ex diuerso coeūtiū inflexi cubiti imagine sedēs
Ancona.	& ideo a grais dicta Ancona. Inter gallicas itali
unde.	casq; gētes quasi terminus interest. Hæc enim
Picenum	prægressos Piceni littora excipiūt. in quibus
Piceni ur-	humana potentia. clierna. cypra urbes. castel-
bes.	la autē firmū adria. truentinū. Id ei fluuius: qui
Firmum.	præterit nomē est. Abeo Senogallia maritima
Adria.	habēt enim fluminis ostia. Vrbes bucara & hi-
Bucara	stonium. Dauni autē Tifernum amnē: claterniā
Dauni	lucrinū. theanū. oppida. mōtemq; garganum.
Theanum.	Sinus est continuo Apulo littore incinctus no-
Garganus	mine Vrias modic⁹ spacio: pleraq; asperacessu.
mons.	Extra Simponium: ut ut graij dixerent Sipillum
Vrias sin⁹.	& flumen: quod canusiū attingens: aufidū ap-
Sipillum.	pellant. post Barium & gnatia & Ennio ciue no-
Canusium	biles rudia. & in calabria Brūdusiū. Valetium
Aufid⁹ flu.	lupæ hydrus mōs. tum salentini campi. & salē-
Ennius poe-	tina littora & urbs graia. Gallipolis. ¶ Huc us-
ta.	q; adria hucusq; italiae latus alterum pertinet.
Rudie	Frons eius i duo quidem se cornua sicut supra
Calabriæ.	diximus scindit. Cæterū mare. quod inter utra-
	q; admisit tenuibus promōtorijs semel iterūq;
	distinguens nō uno margine circuit: nec diffu-
	sum patensq; sed per sinus recipit. Primus tarē

tinus dicitur inter promōtoria Salen & lacini-
 um. In eoq; sunt Tarentus. metapōtū. heraclea.
 Croto. Turium Secūdus scyllaceus inter pmō
 toria. Laciniū & zephiriū: i quo est Petilia: car-
 cinus. Scyllaceū. mistræ. Tertius inter zephiri
 um. & Brutiū. Cōsentiā. Pauloniā: locrosq; cir-
 cūdat. In brutio sunt colonia regia rhegiū. scyl-
 la. taurinū & metaurum. Hinc in tuscum mare
 deflexus est: & eiusdem terræ latus alterū mati-
 cana Ioniū. Iubon. & emi ea. clampetia. Blunda
 Buxetiū. uelia. Palinur⁹ olifrigij gubernatoris
 nūc loci nomen. Pæstanus sinus. Pæstum oppi-
 dum. Silerus amnis. picentia. petræ. quas fyre-
 nes habitauere. Mineruæ promōtorium. omnia
 Lucaniæ loca. Sinus puteolan⁹ Surrentū. her-
 culanæū. Vesuuij mōtis aspect⁹. Pompeij. Ne-
 apolis. puteoli. Lacus lucrinus & auernus. Ba-
 iæ Missenum: id nūc loci aliquādo phrygij mi-
 litis nomē. Cumæ Linternū. Vultur⁹ amnis
 Vulturū oppidū. Amcena campaniæ littora
 Sinuessā. Iiris. Minturne. Formiæ. fundi. terra
 cina. Cyrces domus aliquādo circeij. Antium.
 aphrodisium. ardea. Laurētū. ostia citra Tybe-
 rim in hoc latere sunt. Ultra pyrgi. anio castrū
 nouū grabus. Cecosa. Telamō. Populonia. Ce-
 cina. Pisæ: hetrusca & loca & nomina. Deinde
 Luna Liguram & liguria: & Genua. & Sabatia

Tarentin⁹
 sinus.
 Tarentus
 Metapōtū.
 Croto.
 Turium.
 Scyllaceus
 sinus.
 Petilia.
 Mistre
 Consentia.
 Brutij ur-
 bes.
 Pæstanus.
 sinns.
 Pæstum
 Syrenum
 petre.
 Minerue
 promōto.
 Sin⁹ puteo-
 lanus.
 Vesuuius.
 Lucrinus
 Auernus.
 Baie.
 Missenum
 Linternū

Alpes

& Albigaunū. Tum paulō & Varum flumina utraq; ab alpibus delapsa: sed uarum quia italiā finit aliquanto notius Alpes ipsæ ab ijs littoribus longe lateq; diffusæ: primo ad septētrionē magno gradu excurrunt: deinde ubi Germani amattigerunt: uerso impetu in orientem abeūt direptisq; populis imanibus usq; in thraciam penetrant.

Gallia

¶ Gallia lemano lacu & gebennicis mōtib⁹ in duo latera diuisa. atq; altero tuscum pelagus attingens. altero oceanū. hinc a Varo illinca Reno ad pyreneum usq; promittitur. pars nostro mari apposita: fuit aliquādo braccata: nūc narbonēsis magis culta & magis confita: ideoq; etiā lætior. Urbium: quas habet: opulētissimæ sunt uasco uocuntiorum. uienna alobrogum. auenio. canarum arecomicorum. Nemausus. Tolossa. Tectosagum secundanorum. arausio sectanorum. arelate: septimanorumq; Blitera. sed antestatonis atacinorum: decimanorūq; colonia. unde olīm ijs terris auxiliū fuit: nunc & nomē & decus est martius narbo. In littoribus aliquot sunt cum aliquibus noībus loca.

Braccata

gallia.

gallie urbes

Nicea

Forū Iulij.

Cæterū raræ urbes: quia rari port⁹ & oīs plaga austro. atq; africo exposita ē. Nicea tãgit alpes. tãgit oppidū detiacū. tangit antipolis. Deinde est forum Iulij octauanorū colonia. Tūc

post antiopolí. & olbiá: & Lauriō. & Citaris te-
 net & Lacidon massiliētium port⁹. & in eo ipsa
 Massilia. Hæc a phoceis oriūda: & olim iter af
 peras posita: nūc ut pacatis ita dissimilimis tñ
 uicina gētib⁹. mirū q̄ facile & tūc sedē alienam
 cœperit: & adhuc morē suū teneat. Inter eam &
 Rhodanū maritima auaticorum stagno assidet
 fossa mariana. ptē ei⁹ amnis nauigabil' alueo ef
 fūdīt. alioqñ litt⁹ ignobile ē lapideū (ut uocāt
) in quo herculē cōtra albiona & bergiō neptu.
 ni liberos dimicātē cū tela defecissēt ab inuoca
 to ioue adiutū ibre lapidū ferūt. credas pluuisse
 adeo multī passim & late iacēt. Rhodan⁹ nō lō.
 ge ab Istri rhēniq̄ fōtib⁹ surgit. deinde lema
 no lacu accept⁹ tenet impetū: seq̄ p mediū inte
 ger agēs: quātus uenit: egreditur: & inde cōtra
 in occidentē ablatu aliquādīu gallias dirimit.
 Post cursu in meridiē abducto hac intrat acces
 suq̄ aliorū amniū iam grandis & subinde gran
 dior iter uolcas & cauaras emittitur. Ultra sūt
 stagna Volcarum. Ledum flumen. castellum la
 tara. mesua collis incinctus mari penē undiq̄:
 ac nisi q̄ angusto aggere centinenti annectitur
 insula. Tum ex gebēnis demiss⁹. Arausis iuxta
 acatā secūdu bliteras obris fluit. atax ex pyre
 neo mōte digress⁹: qua ui fōtis aqs uēit exigu⁹
 uadusq̄. Est etiā ingētis alioqñ aluei tenēs: nisi

Massilia.
 Fossa mar:
 ana.
 Hercules
 Albion.
 Bergios
 Rhodanus
 Stagna uol
 carum
 Mesua
 Arausis
 Obris.
 Atax.

Rubrefus.
lacus.
Leucata
Salsule.

ubi narbonē attingit: nufq̄ nauigabilis: fed cū hibernis itumuit imbribus: ufq̄ eo folitus in surgere: ut fe ipfe nō capiat. Lacus accipit eum Rubrefus nomine fpacioſo admodum: fed qua mare admittit: tenuis aditu. Ultra eſt Leucata littoris nomen. & falſe fons nō dulcibus aq̄s defluens fed falſioribus & q̄ marinæ ſunt. Iuxta campus minuta arundine: graciliq̄ peruiridis Cæterū ſtagno ſubeūte ſuſpēſus. Id manifeſtat media pars eius: quæ abſciſſa proximis uelut ī ſula natat: pelliq̄ ſe atq̄ attrahi patitur: quin & ex ijs quæ ad imū perfoſſa ſunt. ſuffuſum mare oſtenditnr. Vnde graijs noſtrisq̄ etiam aucto- ribus: uerine ignorātia an prudētibus etiā mē- daciij libidine uiſum eſt tradere poſteris: ī ea re gione piſcem & terra penitus erui: q̄ ubi ex alto hucufq̄ penetrauit per ea foramina ic̄tu captā- tium interfectus extrahitur. Inde eſt ora Sordo nū: & parua flumina thelis & thicis ubi accre- uere per ſæua. colonia Ruſcino. uicus eliberre magnæ quondam urbis & magnarū opū tenue ueſtigiū. Tum inter pyrenei promōtoria por- tus ueneris ē ſinu falſo: & ceruaria locus finis galliæ.

Thelis.
Thicis
Ruſcino.
Portus ue-
neris.
Ceruaria
Pyreneus.

¶ Pyreneus primo hinc in britānicum procur- rit oceanum: tum inter terras fronte cōuerſus Hiſpaniam irrumpit: & minore eius parte ad

dexteram exclusa trahit perpetua latera cōtinu-
 us per oēm doneciprouinciā longo limite im-
 missus: in ea littora: quæ occidenti sunt aduer-
 sa: perueniat. Ipsa hispania: nisi qua gallias tan-
 git pelago undiq; incincta est: ubi illis adæret:
 maxime angusta paulatim se in nostrū & ocea-
 num mare extendit: magis magisq; latior ad oc-
 cidentē ahit: ac fit ibi latissima. uiris. equis. fer-
 ro. plumbo: ære. argēto auroq; & tam abūdās
 & adeo fertilis ut ficubi ob penurā aquar; effœ-
 ta & sui dissimilis est: linū tamen aut spartum
 alat. Tribusaūt est distincta noibus. parsq; ei⁹
 Terraconēsis. pars Bética. pars Lusitania uoca-
 tur. Terraconensis altero capite gallias. altero
 beticam lusitaniāq; contingens. mari latera ob-
 iicit nostro. qua meridiem. qua septētrionē spe-
 ctat oceano. illas fluui⁹ Anas separat. & ideo be-
 tica maria utraq; prospicit: ad occidētem atlan-
 ticum. ad meridiem nostrū. Lusitania oceano
 tātūmodo obiecta est: sed latere ad septētriones
 fronte ad occasum. Urbium de mediterraneis ī
 terraconensi clarissimæ fuerunt Pallātia & nu-
 mantia: nunc est Cæsaraugusta. In lusitania. E-
 merita. In betica. Astagi. Ispalis. corduba. At si
 littora legas. aceruaria proxima est rupes: quæ
 in altum pyreneū extrudit. Dein thicis flumen
 ad rhodam clodianum ad Emporia. Tum mōs

Hispania

Laus hispa.

Hispanie ī
tres ptes di-
uisio. Ter-
raconensis.

Anas flu.

Betica.

Lusitania

Pallantia.

Numantia

Emerita

Corduba.

Mōs iouis.

cuius parti occidenti aduersam eminētiam cau-
 tium: quæ inter exigua spacia ut gradu subin-
 de confurgunt: scalas Annibalis appellant. In-
 de ad tarraconem parua sunt oppida Blandelu-
 ro, betullo, barchino, Subur, Tholobipua flu-
 mina: Betullo, iuxta Iouis montē Rubrica, tū
 in barchinonīs littore inter subur & Tholobin
 maius taraxo. Vrbs est in his oris maritimarū
 opulentissima, Tulcis. Eam modicus annis fu-
 per: Ingens iberus deorsum attingit. Inde se in
 terras pelagus insinuat: & primū magno impe-
 tu admissum, mox in duos sinus promontorio
 quod Ferrariam uocāt: finditur: prior suppre-
 nensis dicitur: maiorq; ac magno satis ore pelag-
 us accipiens: & quo magis penetratur: angu-
 stior Sorobin & Duriam & Sucronem nō ma-
 gna excipit flumina. Vrbes complexus & alias
 quidem: sed notissimas Valentiam & saguntū
 illam fide & ærumnis inclytam. Sequens illic i-
 tanus Alonem habet: & lucētiam: & unde ei no-
 men est: ilicen. Hic iam terræ magis in altum
 eunt: latiore mq; q̄ fuerat, hispaniam faciūt: ue-
 rum ab ijs: quæ dicta sunt: ad principia beticæ
 præter Carthaginem: quam dux pœnorum Af-
 drubal condidit: nihil referendum est. In illis
 oris ignobilia sunt oppida: & quorum mentio
 tantum ad ordinem pertinet. Virgī in sinū quē

Scale Anni
balis.

Hispanie
oppida
Rubrica

Taraxo flu.

Tulcis

Iberus

Ferraria p.

Durias.

Valentia.

Saguntus.

Carthago

hispanie

Aldrubal

53

Virgitanum uocāt. Extra Aderas uelox. meno- Obscura
 bía. Malacha. Císal. Dubal. acipiro. Berbesula oppida
 perit deinde angustissimum pelagus: & proxi-
 ma ínter se europa: atq; africa: littora mótes ef-
 ficiunt: ut inítio diximus: columnæ herculis Columne
 abyta: & calpes: uterq; quidē sed calpes magis herculis
 & pene totus ín mare prominens. Is mirum in
 modum concauus. A bea parte qua spectat occa-
 sum: médium fere latus aperit: atq; inde íngres-
 sus totus admodum peruius prope quantū pa-
 tet finus: & specus ultra est: In eoq; tartheia (ut
 quídam putant) aliquando tarthesos: & quam Tarthesos.
 trásfuētí ex africa phœnices habitāt: atq; unde
 nos sumus: cingēteratū. mellana & bello & be-
 siphio usq; ad iunonis promōtoríū orā freti oc- Mellepa-
 cupat. Illud iam ín occidentē & oceanū obliquo tria.
 iugo excurrēs: atq; ei qđ in africa ampelusiā eē
 dixeram⁹ aduersū: qua nostra maria sunt: finit
 Europē. Gades insula quæ egressis fretū obuía gades insula
 est: admonet ante reliquas dicere: q̄ ín oceani lít-
 tora terrarumq; circuitum: ut inítio promisi- De insulis.
 mus: oratio excedat. Pauce sunt ín meotide. In-
 de ení uídetur cōmodissimū incípere: neq; om-
 nes tamē incolūtur. nec pabula quidē large fe-
 rūt. Hac re habitantibus caro magnorū pisciū
 sole siccata & í puluerē usq; cōtusa p farre ē. pau-
 ce & ín pōto. leuce borystenis ostío obiecta par
 d iiii Leuce.

Achillea	uaadmodum.& q̄ ibi achilles situs est: achillea
Acollifaria	cognomine. nō longe acollifaria: quæ Marti sa
Mirum de	crata: ut fabulis traditur. tulit aues cum sūma
aibus	clade aduenientiū pennas quasi tela iaculatas.
Peuce.	Sex sūt inter istri ostia. Ex ijs Peuce notissima
Cymas.	& maxima. Cymas mariā dinorū finibus proxi
	ma urbem habet: quam quia bithyni incolunt
	bithynida appellāt. Contra thracium bospho-
	rum duæ paruæ: paruoq; distātes spacio: & ali-
	quādo creditæ: dictæq; concurrere: & cyaneæ
	uocātur & symplegades. In propontide tātum
Symplega-	proconesof habitatur. Extra hellespōtum earū
des.	quæ asiaticis regionibus adiacent: clarissimæ
proconesof	sunt <u>Tenedos sigæis aduersa littoribus.</u> & quo
Tenedos.	dicētur ordine ad promōtorium tauri mōtis ex
Macarō in-	positæ: quas quidā dici putauere Macaron: si-
sule.	ue q̄ fortunati admodum cæli soliq; sunt: siue
Macar	q̄ eas suo suorumq; regno Macar occupauerat
Lesbos	In Troade lesbos. & i ea quinq; olim oppida an-
Mitylene	tisa. pyra. cresos. Ciraua mitylene. In Ionica chi-
Chios.	os & Samos. In Caria cos. In Lycia Rhodos. In
Samos.	ill' singulæ sunt ijsdē noibus urbes. In Rhodo
Cos. Rho-	tres quondam erant Lindos: Camiros. Jelyfos.
dos. Rho-	quæ cōtra Tauri promōtorium importune na-
di urbes	uigantibus obiacent Chelidoniæ noiantur. In
Chelidoniæ	sinu quem maximū asia recipit prope media cy-
Cypros	prus ad ortum occasūq; se imittens recto iugo

iter ciliciã Syriãsq; porrigitur ingens: ut quæ aliquando nomē regno cœperit: & nūc aliquot urbes ferat. quarum clarissimæ salamis & paphos: & quo primum ex mari uenerē egressam accolæ affirmant. palæpaphos. Parabos etiã in phœnice est parua: & quantum patet tota oppidum: frequens tamen: quia etiã super aliã tecta sedem ponere licet: parua & Canopos nili ostio: quod canopicum uocāt: obuia est. Menelai gubernator Canobus ibi forte moriens nomen insulæ illa ostio dedit Phares Alexandria nunc ponte cōiungitur: olim ut homerico carmine proditum ē: ab eisdem oris cursu diei totius abducta: & si ita res fuit: uideri potest coniectantibus in tantum mutatae causas Nilum præbuisse: dum linū subinde: & præcipuæ cū exundaret: littori annectens auget terras spaciumq; augescentium in nicina uada promouet. In africa contra maiorem syrtim cuteletos: contra minoris promōtoria meninx: & cercinna. cōtra carthaginis sinum tarrichia & egatheæ romana clade memorabiles. Plures Europe littoribus sūt appositæ. In ægeo mari prope thraciam Thasos. Imbr os. samothrace. Scādile. polyagos. Scyathos: halonesos. & quam aliquando oibus qui mares erant. cæsis tantū fœminæ tenuisse dicūt atho mōti Lēnos aduersa Pagasus.

54
Salamis.
Paphos.
Venus
Palepaphos.
Parabos
Caopos.

Canobus
Pharos.
Homerus.

Africe insule

Egei insule

Lemnos
Pagaseus.

Euboea sinus Scyathon prospicit. sciniffon amplectit.
 Euboea ad meridiem promontorium gereson
 & caphaream. ad septentrionē caunum extrudit
 & nusq̄ lata duum milium spaciū habet ubi ar-
 ctissima est: cæterum longa totiꝫ boetiæ appo-
 sita angusto freto distata littore. Euripon uo-
 cant: rapidum mare & alterno cursu septies die
 ac septies nocte fluctibus inuicē uersis: adeo i-
 modice fluens: ut uentos etiā ac plena uentis
 nauigia frustretur. Aliquot in ea sunt oppida.
 Styra Eretria. pyranessos. oechalia. uerum opu-
 lentissimæ Carystos & chalcis. In attide helene.
 Helene in- ē nota stupro helenæ. & salamis excidio classis.
 fula. persicæ notior. Circa pelopōneson etiā nūc in
 Salamis ægeo phitiusa & ægina epidaurico littori pro-
 Aegina. xima: Troezenio calauria inter ignobiles alias
 Calauria. leto Demosthenis nobilis. In myrthoo cythera
 Demosthe- cōtra malcā emissa: & Tegea. Nissa cōtra acritā
 nes. In ionio prostirria. Cephalonia. neritos. Same
 Cythera Zacynthos. Dulichiū & iter nō ignobiles ulys-
 Ionij insule sis noīe ithaca maxime illustris. In epīro echina-
 Ithaca. des. & olim Plotæ. Strophades. cōtra ambratiū
 Echínades. sinū Leucadia. & uicina adriaco mari Corcyra.
 Plote. Stro hæ thracū graiorūq; terris obiacēt. at iteri⁹ ne-
 phades. los. olearos. ægina. cathō. ios. Thera. Gyaros.
 Leucadia iporis. Dionysia. Cianos. Chalcis. icaria. Pina-
 Corcyra ria. Nisyros. Lebynthos: calydnæ. asine. hæ

quia dispersæ sūt. Sporades. Abeis Ciconos. hi
 panos. Siphnos. Seriphos. henea. Paros. Syros
 Tenos. Mycō. Naxos. delos. andros: q̄a ī orbē
 iacēt Cyclades dictæ sūt. Sup̄ eas iā ī medio ma
 ri īgēs & cētū quōdā urhib⁹ habitata Crete: ad
 oriētē pmōtoriū Samoniū: ad occidētem criu
 metopō imittit nisi maior eēt cypro simīl. mul
 tis famigerata fabulis aduētū europæ. pasipha
 es & Ariadne amorib⁹. Minotauri feritate fato
 q̄. Dædali opib⁹ & fuga. tū statioe atq; morte:
 maxime tñ eo q̄ ibi sepulti iouis pene clarū ue
 stigiū sepulcrū: cui nomē ei⁹ īsculptū eē accolæ
 ostēdūt. Urbū notissimæ Gnossos. gortyna ly
 ctos. lycastos. olopixos. phestos: cydō. Camora
 cusa. dyctina. Inter colles q̄ ibi nutritū iouē ac
 cipim⁹: fama Idei mōtis excellit. Iuxta ē asticla.
 Naumachos zephyre. grise. caudos & quas mu
 satorum numero tres uno tamen uocabulo ap
 pellant: atq; unde carpathio mari cognomē est
 carpathos. In adria asporos. dicedalos. absyrtis
 issa. Ticana. Hydria. phlecirides. nigra coreira
 Lingarium Diomedea. Aestria. asine. atq; ut a
 lexandrie ita Brundusio adiacens Pharos.

55
Sporades
unde.

Cyclades
unde.

Crete.

Europa.

Ariadne

Minotaur⁹

Iouis sepul
chrum

crete urbes

Mons ide⁹

Carpathos

Adrie isule

¶ Sicilia (ut ferūt) aliqñ cōtinēs: & agro bru
 tio ānexa. p⁹ freto maris siculi abscissa ē. id āgu
 stū & āceps alterno cursu mō ī tuscū mō ī ionū

Sicilia.

Scylla
Charybdis

pelagus perfluit: atrox. sæuū & scyllæ charyb-
disq; sæuis numinibus inclytū. Scylla saxū est:
charybdis mare. utrūq; noxiū appulsis. Ipsa
ingens & tribus promontorijs in diuersa pro-
currens græcæ litteræ imaginem quæ delta di-
citur. efficit. Pachinum uocatur: quod græciā

Tria siciliæ
pmōtoria.
Pelorus
Annibal.

spectat. lilybæum quod in africam. Pelorū qđ
in italiam uergēs scyllæ aduersum est causa no-
minis. Pelorus gubernator ab annibale ibidem
conditus: quem idem uir profugus ex africa ac
per ea loca Syriā petens: quia procul intuēti uī
debātur continua esse littora: & nō peruium pe-
lagus: proditum se arbitratu occiderat. Ab eo

siciliæ urb.
Arethusa.
Alpheus.

ad pachinū ora quæ extenditur ioniū mare at-
tingens hæc fert illustria Messanā. Tauromini
um Catinam. Megarida. Syracusas & in ijs mi-
rabilem arethusam. fons est in quo uisuntur ia-
cta in alpheum amnem: ut diximus: pelopōne-
siaco littori infusum. unde ille creditur non se
consociare pelago: sed subter maria terrasq; de-
pressus huc agere alueum: atq; hic se rursus ex-

Agragas.

tollere. Inter pachinum & lilybeū & agragas ē
& heraclea & therme. Inter lilybeū & pelorida
Panorm^o: & Imera. Interi^o uero Leontini & cē

Hybla
Aetna. Erix

turipinū & hybla: alieq; cōplures. Famā habet
ob cereris tēplū etna p̄cipua mōtiū. Eryx maxie
memorat ob delubrum neneris ab ænea cōditū

& ætna quæ cyclopos olim tulit: nunc assiduis
 ignibus flagrat. De annibus Imera referendus
 quia i media admodum ortus i diuersa decurrit:
 scindensq; eam utrinq; alio ore in libycum alio i
 tuscum mare deuenit. Circa Siciliã i ficulo fre
 to est Aeee: quã ealypso habitasse dicitur. Afri
 cam uersus caulos. melita. cosura. Propius ita
 liam galaza. & illæ septem quas æoli appellant
 osteodes. Lipara. heratea. didyma. phenicussa.
 ericussa Aetna ppetuo flagrat igne. hiera & stro
 gyle & pithecussa. leucothea ænaria. Sidonia
 capreæ. pchyta. Pôtie. pãdatoria. Sinonia. par
 maria italico lateri citra tyberina hostia iacent
 Ultra aliquot sunt paruæ dianium. Iginiũ. car
 bania. urgo Ilua: caparia. Duæ grandes fretoq;
 diuisæ ethrusco: quæ corfica littori propior i
 ter latera tenuis & lõga præter q; ubi aperta: &
 marianæ colonie sũt. A barbaris colitur Sardi
 nia africum pelagus attingens: nisi q; in occide
 tem q; in oriẽtẽ angustius spectat: par & quadra
 ta undiq; & nusq; nõ aliquãto spaciosior q; ubi lõ
 gissima est: corfica. Cæterũ fertilis & soli q; cæ
 li melioris: atq; ut facũda ita pene pestilens. In
 ea antiquissimi populorũ sũt iliẽses. Urbũ an
 tiquissimæ Calaris & sulci. At in gallia quas re
 ferre cõueniat solæ sunt Stoechades ab ora ligu
 rũ ad massiliam usq; dispersæ. Baleares in hispa

Imera.

Calypso

Eolie septẽ

Corfica

Sardinia.

Stoechades
Baleares.

Ebusos.

Colubraria

Ebusitane
terre uis mi
randa.

Oceanus
Aestus

nia cōtra tarraconēsia littora sitæ nō longe iter
se distant. & ex spacio sui cognominibus acce-
ptis maiores minoresq; phibētur. Castella sūt
in minoribus Samo & Mago: in maioribus par-
ma: & polentia coloniæ. Ebusos e regione pro-
mōtorij: quod in supronēsi sinu Ferrariā uocāt
eodem noīe urbem habet: frumentis tātum nō
fæcūda. ad alia largior: & omniū aīalium: quæ
nocēt: adeo expers: ut nec ea quidē quæ de agre-
stibus mitia sūt: aut generet: aut si inuecta sūt
sustineat. Contra est. Colubraria cuius memi-
nisse succurrit: q; cum scateat multo ac malefi-
co genere serpentum & sit ideo inhabitabilis ta-
men ingressis eam intra id spaciū: quod Ebu-
sirana humo circūsignauerunt: sine perniciē &
tuta est: ijsdem illis serpentibus: qui solent ob-
uios appetere: aspectum eius pulueris aliudue
quod uerius: procul & cum pauore fugiētibus
¶ Pōponij Mellæ cosmographi . Liber Terti⁹



Icta est ora nostri maris. dictæ insu-
læ: quas amplectitur. restat ille cir-
cuitus: quem ut initio diximus: cin-
git ocean⁹ ingēs & infinitū pelagus & magnis
æstib⁹ cōcītū (ita enī mot⁹ ei⁹ appellāt) mō i-
undat cāpos. mō late nudata ac refugit. nūc alios
aliosq; inuicē: neq; alternis accessib⁹ nūc i hos:
nūc i illos ipetu uersū: sed ubi i oīa littora: quā

uis diuerſa ſint terrarū inſularūq; ex medio pa-
 riter effuſū ē. Ruſſ⁹ ab illi colligit^r. in mediū &
 ī ſemetipſū redit. tāta uī ſemp̄ imiſſū: ut uaſta
 etiā flumina retroagat. & ut terreſtria deprehē
 data aīalia: aut marina deſtituat. neq; adhuc ſatis
 cognitū ē anhelitu ne ſuo id mūd⁹ efficiat; re-
 tractāq; cū ſpiritu regeret undā undiq; ſi ut do-
 ctiorib⁹ placet: unū aīal eſt: an ſint depreſſi ali-
 qui ſpec⁹: quo reciproca maria reſidāt: atq; un-
 de ruſſ⁹ ſe ex uberātia attollāt: an luna cauſis tā-
 tīs meatib⁹ p̄beat. Ad ort⁹ certe eius occaſuſq;
 uariāt: neq; eodē aſſidue tēpore: ſed ut illa ſur-
 git ac demergit: ita recedere atq; aduētare cōpe-
 rim⁹. Huc egreſſos ſequētēſq; ea: quā exeunti-
 b⁹ dextra ſūt: equor atlāticū & ora bæticae frō-
 tiſ excipit: q̄ niſi q; ſemel iteꝛq; paululū ī ſemet
 abducitur: uſq; ad fluuiū anā pene recta eſt.
 Turduli & baſtuli habitāt. In pximo ſinu por-
 tuſ eſt: quem gaditanum: & lucuſ quem olea-
 ſtrum appellant. Tum caſtellum ebora in litto-
 re. & procula littore aſta colonia. extra iunoniſ
 ara templumq; eſt. In ipſo mari monumentum
 Geryoniſ ſcopulo magiſ q̄ inſule impoſitum.
 Betiſ ex terraconenſi regione demiſſuſ per hāc
 fere mediā diu: ſicut naſcit: uno amne decurrit
 poſt ubi nō lōge a mari grādē lacū facit quaſi ex
 uno fonte gemin⁹ exoritur: quātūſq; ſimplici

Varie deo-
 ceani eſtu o-
 piniones

Anaſ flu.
 Turduli.
 Baſtuli
 Gaditanuſ
 portuſ
 Ebora ca-
 ſtellum
 Aſta colo-
 niā.
 Betiſ.

Lusitania

alueo uenerat: tantus singulis effluit. Tum sinus alter usq; ad finem prouiciæ inflectit: eūq; parua oppida olitingi. onolapa cōtingūt. At lusitania trans anam qua mare atlāticum spectat. primum ingēti impetu in altū abit: deinde resistit: ac se magis etiam q̄ bætica abducit. qua p̄minet bis in semet recepto mari: in tria promōtoría dispergitur. Anæ proximū quia lata sede procurrens paulatim se ac sua latera fastigiat: cuneus ager dicit̄: sequēs sacrū uocant. magnū quod ulterius est. In Cuneo sūt Mirtilibatio. ofsonoba. In sacro latobrigal & portus Annibalis

Tria lusitanie promō.
Cuneus
Sacrum.
Magnum.

Tagus.

In magno eborā. Sinus intersunt: & est in proximo Salacia. In altero ulyssipo. & tagi ostium amnis aurum gemmasq; generātis. Abijs promōtorijs ad illam partem: quæ recessit: ingens flexus aperitur. In eoq; sūt Turauli ueteres: turdulorumq; oppida. amnes autem ī mediū fere

Mūda flu.
Durius

Munda ultimi promōtorij latus effluens: & radices eiusdem abluens. Durius frons illa aliquādiu rectam ripam habet: deinde modico flexu accepto mox paulū eminent: tum reducta iterum iterūq; recta margine iacens ad promōtorium: quod celticum uocamus: extēditur. totā celtici colunt: sed a durio ad flexum groni. fluuntq; per eos Auocelādus. Nebis minius & cui

Groni

Limia obliuionis flu.

obliuionis cognomen est Limia flexus ipse Lā

briacam urbē amplexus recipit fluuios . læros. Leros.
 & illā partē: quæ prominet: præsamarchi habi
 tāt: p̄q̄ eos tamaris & Sars flumina nō lōge or- Tamaris.
 ta decurrūt. tamaris secūdū Eborā pontū. Sars
 iuxta turrē augusti titulo memorabilē. cætera Turris au-
 super tamarici nerijq; incolūt in eo tractu ulti- gusti.
 mi. ¶ Hactenus enim ad occidētē uersa littora
 pertinet: deinde ad septētriones toto latere ter-
 ra cōuertit̄. a celtico promōtorio ad sythicū us-
 q; perpetuae i⁹ ora: nisi ubi modici recessus ac
 parua promōtoria sūt ad cātabros pene recta ē.
 In ea primū artabri sūt. & ianasū celticæ gētis Artabri
 deinde astures. In artabros sin⁹ ore angusto ad Astures.
 mixtū mare: nō angusto ambitu excipiēs adro-
 bitū urbē & quattuor amniū ostia īcingit. duo
 etiā inter accolētis ignobilia sūt per alia Duca- Ducamaris
 maris exit in libyca. In asturū littore noeta ē op Noeta op
 pidū: & tres aræ: quas festianas uocāt in pēnīn pidum.
 fula sedent: & sūt augusti noīe sacræ: illustant Sestianæ are
 q; terras ante ignobiles. at ab eo flumine: quod
 salia uocāt: īcipiūt oræ paulatī recedere. & latae
 adhuc hispaniæ magis magisq; spacia cōtrahef
 usq; adeo semet & terras angustantib⁹: ut carū
 rerū spaciū inter duo maria dimidio minus
 sit: qua galliam tangūt: q̄ ubi ad occidētem lit-
 tus exporrīgūt. Tractū Cantabri & uarduli te Cantabri.
 nent. Cantabrorū aliquot populi amnesq; sunt Varduli

sed quorū noīa nostro ore concipi nequeant: p.
eundi. & salenos. sauriū. Per auriginos & orge
nomes quosdā nasa descēdit: & deuales tritono
belūte cingit: & detū aturia sonās. Sauso & ma
grada. Vardulī una gens hīnc ad pyrenei iugi
promōtorīū ptinēs claudit hispanias. ¶ Sequi
tur galliæ latus alterū: cuius ora primo nihil p
gressā in altum: mox tātundē pene in pelag^o ex
cedens quātum retro hispaniā abscesserat cāta
bricis fit aduersa terris: & grādi circuitu affle
xa ad occidētē littus aduertit. Tunc ad septētri
ones cōuersa iterum longo rectoq; tractu ad ri
pas rheniamnis expandit. Terra est frumēti p̄
cipue & pabulī ferax & amœna lucis īmanibus
quicquid ex satis frigoris īpatiēsis est ager nec
ubiq; alit: & noxiō genere aīalium minime fre
quēs. Gentes superbæ. supstitiosæ. aliquando
etiā īmanes adeo ut hoīem optimam & gratissi
mā dijs uictimā crederent. manet uestigia ueri
tatis iā abolitæ: atq; ut ab ultimis cædibus tem
perāt: ita nihilomin^o ubi deuotas altarib^o ad
mouere: delibant. habēt tamē & facundiā suam
magistrosq; sapientiæ dryudas. Hī terræ mun
diq; magnitudinē & formā motus cæli & fide
rum: ac quid dij uelint: scire profitētur. docent
multa nobilissimos gentis clam & diū uicenis
annis in specu: aut in abdītis saltibus. unum ex

Gallia

Gallorum
mores

Dryude

ijs quæ præcipiūt in uulgus effluxit: uidelicet
 ut forēt ad bella meliores æternas esse aias: uī
 tāq; alterā ad manes. itaq; cū mortuos cremant
 ac defodiunt: apta uiuētib⁹ olīm negociorum
 ratio etiā & exactio crediti deferebatur ad infe-
 ros: erantq; qui se in rogos suorū uelut una ui-
 cturi libenter imitterēt. Regio quā icolūt oīs
 comata gallia. Populorū tria sūma noīa sūt: ter
 minaturq; fluuijs igētibus. nā a pyreneo ad ga-
 rūnam aquitania ab eo ad sequanā celtæ. ide ad
 ad rhenum pertinet Belgæ. Aquitanorū claris-
 simi sunt ausci Celtarū hedui. Belgarū treueri
 Vrbesq; opulentissimæ in treueris augusta. In
 heduis augustudunū. In aucis heliumberrum.
 Garumna ex pyreneo monte delapsus nisi cum
 hyberno imbre aut solutis niuib⁹ intumuit:
 diu uadosus: & uix nauigabilis fertur. At ubi
 obuius oceanī exestuantis accessibus aductus
 est: ijsdemq; retro remeantibus suas illiusq; a-
 quas agit: aliquantum plenior: & quanto ma-
 gis procedit: eo latior fit: ad postremum ma-
 gni freti similis nec maiora tantum nauigia
 tolerat: uerum etiam more pelagi seuientis ex
 urgens iactat nauigantes: atrociter utiq; si a-
 lio uēt⁹ alio unda p̄cipitat. In eo est insula An-
 tros noīe: quā p̄dere & attollī aq; icrescētibus
 iō icole existimāt: qa cum uideat editior aquis

Comata
 gallia
 Gallie diui
 fio.

Gallie ur-
 bes opulē.
 Garumna.

Antros.

obiacet: ubi se fluctus impleuit illa operit: nec
ut prius tantum ambit: & quae ea quibus ante ripa
collesque cernerent obstiterant: tunc uelut ex loco
superiore perspicua sunt. A Garumnæ exitu la-
tus illud incipit terræ procurrētis in pelagus
& oro cantabricis aduersa littoribus alijs populū
media eius habitantibus ab antonis ad osismos
usque deflexa. Ab illis enim iterum ad septentriones
frons littorū respicit: pertinetque ad ultimos gal-
licarum gentium Morinos: nec portus: quē geso-
riciacū uocāt: quicquid habet notius. Rhenus ab
alpiibus decidens prope a capite duos lacus effi-
cit uenetū & acromū. mox diu solidus: & certo
alueo lapsus haud procul a mari huc & illuc dis-
pergitur: sed ad sinistrū amnis etiam tum & do-
nec effluat rhenus ad dexterā primo angustus
& sui similis. post ripis longe ac late recedētibus
iam non amnis sed ingens lacus ubi capos imple-
uit fleuo dicitur eiusdemque nominis insulam amplexus
fit iterum arctior iterumque fluuius emittit.

Morini.
Rhenus

Germania. ¶ Germania hinc ripis eius usque ad alpes. a me-
ridie ipsis alpiibus. ab oriente sarmaticarū confi-
nio gentium. qua septentrionē spectat oceanico lit-
tore obducta est. Qui habitant imanes sunt ani-
mis atque corporibus: & ad insitam feritatem uaste
utraq; exercent bellando aēos: corpora ad consue-
tudines laborū maxime. frigora nudi agunt: antequam

Germano-
rum mores.

puberes sint. & lōgissima apud eos puericia est.
 uiri sagis uelatur aut libris arborū. quāuis sa-
 ua hyemenādi nō patientia tantū illis: studium
 etiā est. bella cum finitimis gerunt. causas eo-
 rum ex libidine accersunt: neq; imperitadi pro-
 latadiq; quæ possident. Nam ne illa quidē eni-
 xe colunt: sed ut circa ipsos quæ iacet uasta sint
 lus in uiribus habent adeo: ut ne latrocinij qui-
 dem pudeat: tantū hospitib⁹ boni. mitesq; sup-
 plicibus uictu ita asperi incultiq; ut cruda etiā
 carne uescant. aut recenti aut cū rigentē in ipis
 pecudū ferarūq; corijs manib⁹ pedibusq; subi-
 gendo renouarūt. Terra ipsa multis ipedita flu-
 minibus. multis montibus aspera: & magna ex
 parte siluis ac paludibus inuia. Paludū Suecia
 Mesia & melsiagū maxime. Siluarū hercynia & Hercynia
 aliquot sunt quæ nomē habēt: sed illa dierum
 sexaginta iter occupās ut maior alijs. ita & notū Taunus
 or. Mōtiū altissimi Taunus & rhetico: nisi quo Danubius.
 rum noīa uix est eloqui ore romano. Amniū in Rhodanus
 alias gentes exeūtiū Danubius & rhodan⁹ in Amisus
 rhenū mœuis & lupia. In oceanū amisus⁹ urbis fluuius.
 & albis clarissimi Super albin codanus ingens. Albis.
 sinus magnis paruiscq; insulis refertus est. Acre
 mare; quod gremio littorum accipitur: nusq; la-
 te patet nec usq; mari simile uerū aquis passim
 interfluētibus: ac saepe trāsgressis uagum atq;

Teutoni.
Sarmatia
Sarmatarū
mores.

diffusū facie amniū spargitur. qua littora attin-
git ripis cōtentum insularū nō lōge distātibus
& ubiq; pene tantūdē: ut angustū & par freto:
curuāsq; subīde se lōgo supcilio inflexū ē. In eo
sūt ibri & teutoni. ultra ultimi germaniæ her-
mones. ¶ Sarmatia intus q̄ ad mare latior. ab
ijs quæ sequūt insula amne discreta. qua retro
abit usq; ad istrū flumē imittit. gens habitu ar-
misq; parthiciæ proxima: uerū ut cæli asperio-
ris: ita ingenij. nō se urbib⁹ tenēt: & ne statis. q̄
dem sedib⁹: ut inuitauere pabula ut cædens &
sequēs hostis exigit: ita res opesq; secū trahens
semp castra habitat bellatrix. libera indomita.
& usq; eo imanis atq; atrox ut sceminæ etiā cū
uiris bella inēat: atq; ut habiles sint: natis statī
dextra adurit māmā. Inde expedita in ictus ma-
nus: quæ exerit uirile fit pectus. arcus tendere
equitare. uenari: puellaria pensa sunt. ferire ho-
stē adularū stipēdiū est: adeo ut nō percussisse
pro flagitio habeat. sitq; eis pœnæ uirginitas
¶ Indæ asiæ cōfinia. nisi ubi perpetuæ hyemes
sedent & intolerabilis rigor: scythici populī in-
colūt fere oēs etiā in unū Belgæ appellati. In asi-
atico littore primi hiperborei sup aqlonē Rhi-
pheosq; mōtes sub ipō siderū cardine iacēt: ubi
sol nō quotidie ut nobis sed primū uerno æq-
noctio exortus autūnali demum occidit. & iō

Hypborei.

sex mēlib⁹ dies: & totidē alijs nox usq; cōtinua est. Terra angusta. aprica. per se fertilis cultores iustissimi. & diutius: q̄ ulli mortaliū: & beati⁹ uiuūt. Quippe festo semp ocio læti nō bella nouere. nō iurgia. sacris operati maxime apollinis: quorū primitias delō misisse in initio p uirgines suas: deinde per populos subinde tradentes ulteriorib⁹: morēq; cum diu & donec uicio gentiū tēperatus est: seruasse referūt. habitant lucos syluasq;. & ubi eos uiuēdi fatietas magis q; tediū cepit: hylares redimīti fertis semetipsi in pelagus ex certa rupe præcipiti dāt. Id eis funus eximiuē. ¶ Mare caspiū ut angusto: ita longo etiā freto primū terras quasi fluuius irrumpit: atq; ubi recto alueo influxit: i tres sinus diffunditur cōtra os ipsū in hyrcanū. ad sinistram in scythicum ad dextrā in eum quē proprie & totius noīs caspium appellant. oē atrox. sæuū sine portibus. procellis undiq; expositū: ac beluis magis q̄ cætera refertū: & ideo minus nauigabile: ad itroeuītiū dextrā scythæ nomades freti littoribus insident. Intus sunt ad caspiū sinū caspij & amazones: sed quas sauromatidas appellant. ad hyrcanū Albani. & Molchi. & hyrcani. In scythico amerdi & pæstici, etiam ad fretū debrices. Multi in eo sinu magni puiq; amnes fluunt: sed qui famā habent ex ceraunis monti

Hyperboreorum mores

Caspium mare

Scythe nomades.
 Caspij.
 Amazones
 Albani.

- Araxes
 bus uno alueo descendit duobus exit in caspium
 araxes tauri latere demissus quoad cāpos arme
 niā secat: labitur placidus & silēs: neq; in utrā
 partē eat: qm̄q; intuearis: manifest⁹. cū in aspe
 riora deuenit hinc atq; illinc rupibus pressus:
 & quāto angustior: tāto magis pernix, frangit
 se subinde ad opposita cautium atq; ob id ingē
 ti cū murmure sonāsq; deuoluit adeo citus: ut
 qua ex præcipiti casur⁹ est: in subiectā nō decli
 net statim undā: sed ultra q̄ canalē habet: eue
 hat plus iugeris spatjo sublimis: & aquis pedē
 tib⁹ semetipm̄ sine alueo ferens. deinde ubi in
 curu⁹ arcuatoq; amne descendit: fit trāquillus
 iterūq; per cāpos tacitus & uix fluens. In id lit
 tus elabitur cyrus & cāby ses ex radicibus corfi
 ti montis uicinis editi: & in diuersa abeunt p̄q;
 hiberas & hyrcanos diu & multum distātib⁹
 alueis defluūt. post non longe a mari eodē lacu
 accepti in hyrcanum sinum uno ore perueniūt.
- Cyrus
 Cambyfes.
 Laxartes & oxos per deserta scythie ex surdiano
 rū regionibus in scythicū exeunt. ille suo fonte
 grandis. hic in cursu aliorū grādior & aliquan
 diu ad occasū ab oriēte occurrēs iuxta daeas pri
 mū inflectitur: cursuq; ad septētrionē cōuerso
 inter amardos & peficalos aperitur. Sylue alia
 quoq; dira animalia uerū & tigres ferūt: utiq;
 hyrcaniæ sæuum ferarū genus: & usq; eo per.
- Laxartes.
 Oxos.
- Tigres.

nix ut illis lōge quoq; progressum equitem cō-
 sequi: nec tantum semel: sed aliquotiens etiā
 cursu unde cœperit: sub idē repetito solitū & fa-
 cile sit. Causa ex eo est q; ubi ille interceptos ea-
 rū catulos citus cœpit auertere: & rabie appro-
 pinquātū frustratur: astu unum de pluribus
 omittit. hæc proiectū accipiūt: & ad cubilia sua
 referunt: rursusq; & sæpius remeāt atq; idem
 efficiūt: donec ad frequētiora q̄ adire audeāt: p-
 fugus raptor euadat. **U**ltra caspiū sinum qd
 nā esset: ambigū aliquādiu fuit. Idē ne ocean⁹
 an tellus infesta frigoribus sine ambitu: ac sine
 fine proiecta sed præter phisicos homerūq; qui
 uniuersum orbē mari circūfufum esse dixerūt
 Cornelius nepos: ut recentior auctoritate: sic
 certior. testē at rei. **Q.** Metellum celerē adijcit
 eumq; ita retulisse cōmemorat. Cum gallijs. p-
 cōsul præesset indos quosdam a rege boiorum
 dono sibi datos: unde in eas terras deuenissent
 regrēdo: cognosse ui tēpestatū ex indicis æquo-
 ribus abreptos emensosq; quæ intererāt tadē i
 germaniæ littora exiisse. Restat ergo pelagus.
 sed reliqua lateris eiusdē assiduo gelu durātur:
 & ideo deserta sunt. His oris quas angulo bæti-
 cæ ad huc usq; perstrinximus multæ ignobiles
 insulæ & sine noībus etiā adiacent: sed earū: q̄s
 præterire nō libeat. Gades fretum attingiteaq; **Gades.**

Homerus
 Phisici
 Cornelius.
 Nepos.
 Q. Metel-
 lus. Celer

a cōtinenti angusto spacio & ueluti flumine ab
scissa. quā terris propior ē pene rectā ripā agit
qua oceanum spectat duob⁹ promōtorijs eue-
cta ī altū mediū litt⁹ abducit. & fert ī altero cor-
nu eiusdē noīs urbem opulentā. in altero tēplū
ægyptij. herculis cōditoribus. religione. uetu-
state. opib⁹ illustre. Tyrij cōdidere. cur sanctū
fit: ossa eius ibi sita efficiunt. annorū quis ma-
net ab īliaca tēpestare principia sūt. opes tēpus
aluit. In lusitania erythia: quā geryone habita-
tā accepim⁹: aliæq; sine certis noībus adeo agri
fertiles: ut cum semel fata frumēta sint: subin-
de recidiuis seminib⁹ segetē nouātibus septem
minime inter plures etiā messes ferāt. In celti-
cis aliquot sunt quas quia plumbo abūdāt uno
oēs noīe cassiterides appellāt. Sena in britāni-
co mari o sismicis aduersa littoribus gallici nu-
minis oraculo insignis est: cuius antistides per
petua uirginitate sanctæ numero nouē esse tra-
dunt. Gallicenas uocāt: putātq; īgenijs singu-
laribus præditas: maria ac uētos concitare car-
minib⁹. Seq; in quæ uelint aialia uertere. sana-
re: quæ apud alios insanabilia sunt. scire uētura
& predicare. sed nō nisi dedita nauigātib⁹: & in
id tantum: ut se cōsulerent: profectis.

Herculis
templum

Erythia
Geryonis .

Mira agro-
rum.

Cassiteri-
des unde.
Sena.
Gallicene
antistites .

Britannia .

Britannia: qualis sit: qualesq; pgeneret: mox
certiora & magis explorata dicent. Quippe tā

diu clausam aperit ecce principū maximus nec
 indomitarū modo ante se: uerū ignotarū quo-
 q; gētium uictor: propiarum rerū fidē ut bello
 affectauit ita triūpho declaratur⁹ portat. Cæte-
 rū: ut adhuc habuim⁹ inter septētrionē occidē
 temq; proiecta grādi angulo rheni ostia prospici-
 cit. deinde obliqua retro latera abstrahit. alte-
 ro galliā. altero germaniā spectās tū rursus per
 petuo margine directi littoris ab tergo abdu-
 cta: iterum se in diuersos angulos cuneat triq-
 tra & Siciliæ maxime similis. plana: ingens. fæ-
 cunda: uerum ijs quæ pecora q̄ hoīes benigni-
 us alant. Fert nemora saltus ac prægrandia flu-
 mina alternis motibus modo in pelagus mō re-
 tro fluentia: & quædā gēmas margarytaq; ge-
 nerātia. Fert populos regesq; populorum. sed
 sunt inculti omnes: atq; ut lōgiusa continenti
 absunt: ita aliarum opum ignari magis. tātum
 pecore ac finibus dītes: incertum ob decorem:
 an quid aliud ultro corpora infecti. Causas au-
 tem & bella cōtrahūt: ac si frequēter inuicem
 infestāt: maxime imperitādi cupidine studioq;
 ea platādi: quæ possidēt. Dimicāt nō equitatu
 mō aut pedite: uerū & bigis & currib⁹ galli-
 ce armati. Couinos uocāt: quorū falcatis axibus
 utūtur. Super britāniā iuuernā ē: pene par spa-
 tio, sed utriq; eq̄lis. tractu littorū oblōga. cœli

Britannorū
 mores.
 Picti britā-
 ni.

Couini.
 Iuuernā

Orchades.
Hemodes.
codanonia.

Hippopodes.
Satmali

Tile.

ad maturanda semina iniqui. uerum adeo luxuriosa herbis non laetis modo: sed etiam dulcibus: ut se exigua parte diei pecora impleant: & nisi pabulo prohibeantur: diutius pasta dissoluant. Cultores eius scoditi sunt & omnium uirtutum ignari quam aliae gentes: aliquatenus tamen gnari. pietatis ad modum expertes. Triginta sunt orchades angustis inter se ductae spacijs. Septem hemodes contra germaniam uecta in illo sinu: quae codanum diximus. Ex ijs Codanonia quam adhuc Teutonitenuerunt: & ut fecunditate alias: ira magnitudine ante stat. Quae Sarmatis aduersa sunt ob alternos accessus recursusque pelagi & quot spacia quis distat: modo opium undis: modo nuda sunt. alias insule uidetur alias una & continens terra. In his est cenaeas: quae ouis auium palustrium: & auenis tantum alatur esse equinis pedibus hippopodas: & Satmalos quibus magna aures & ad ambiendum corpus ne patulae: nudis alioquin prouestis sunt praeterquam quod fabulis traditur auctores etiam quos sequi non pigeat: Inuenio. Tile belgarum littori apposita est graijs & nostris celebrata carminibus. In ea quoque sol longe occasurus exurgit breues utique noctes sunt: sed per hyemem sicut alibi obscurae. aestate lucidae: quae per id tempus iam se altius euehens: quamquam ipse non cernatur: uicino tamen splendore proxime illustrat. per solsticium uero

nullæ: q̄ tūiā māifestior nō fulgore modo: sed
 sui quoq̄ ptē maximā ostentat. Talge in caspio
 mari sine cultu fertilis omni fruge ac fructib⁹
 abūdās. Sed uicini populi quæ gignūt attinge
 re nefas: & pro sacrilegio hñt: dijs parata existi
 mātes: dijsq̄ seruāda. Aliquot & illis oris: q̄s de
 fertas dixim⁹: æque deserte adiacēt: quas sine p
 prijs noib⁹ scythicas uocāt. Ab ijs i eorū r̄cur
 sus inflectit inq̄ orā terræ spectātis orientē p
 tinet. hæc a schytico promotorio apposita pri
 mū oīs quæ est inuia: deinde ob imānitatē ha
 bitātū inculta. Schytæ sunt androphagæ & sa
 gæ distincti regiōe: quia feris scatet: inhabita
 bili. uasta deinde iteꝝ loca beluæ infestāt: usq̄
 ad mōtē mari iminētē noīe thabin. Lōge ab eo
 Taurus attollitur. Seres intersūt gen⁹ plenū
 iusticiæ & cōmertio: q̄ rebus in solitudine reli
 ctis absens peragit.

Talge.

Schytice i
sule

Taurus
Seres.
India

¶ Notissima India nō eo tantū apposita pela
 go: sed & ei quod ad meridiē spectans indicū di
 ximus: & hinc tauri iugis. ab occidēte inde fini
 ta: tātum spaciū littoris occupat quātum p sex
 aginta dies. noctesq̄ uelificātib⁹ cursus est. Ita
 multū a nris abducta regiōib⁹: ut in aliqua pte
 eius neuter septētrio appareat: aliterq̄ q̄ i alijs
 oris umbræ rerū ad meridiē iacēt. Cæterū fer
 til: & uario genere hoīum aliorq̄ q̄ aīalium sca

Formice
 canibus pa
 res.

Mira Indie
 ubertas.

Indorū mo
 res.

Summa ad
 mortem ala
 critas.

Nyfa,
 Meros
 Vbi liber
 pater natus
 nutritusq;.

tet. Alit formicas nō min⁹ maximās canib⁹: q̄s
 more gryphoꝝ aurū penitus egestū cū sūma p
 nicie attingentiū custodire cōmemorat. Imma
 nes & serpētes aliq̄ ut elephātes morfu atq; am
 bitu corpis afficiāt. Tā pinguis alicubi & tam
 feracis soli: ut in ea mella frōdibus defluāt. La
 nas syluæ ferāt. Arūdinū fissa internodia uelu
 ti nauitas binos & q̄dā ternos etiā uehāt Culto
 rū habitus moresq; dissiles. Lino alij uestiunt
 aut lanis: q̄s diximus, alij ferarū auicūq; pellib⁹
 ps nudi agūt. pars tm̄ obscena uelati. alij 'hūi
 les paruīq;. alij ita proceri & corpe ingētes: ut
 elephātis etiā & ibi maximis: sicut nos eqs faci
 le atq; habiliter utant. Quidā nullū aīal occide
 re. nulla carne uesci optimū existimāt. Quosdā
 tm̄ pisces alūt. quidā pximi parētes priuīq; an
 nis aut ægritudine ī maciē eāt: uelut ostias cæ
 dunt: cæforūq; uisceribus epulari fas & maxie
 piū ē. At ubi senectus aut morb⁹ incessit: pcul
 a cæteris abeūt: mortēq; in solitudine nihil an
 xij expectāt. prudētiores: eis qb⁹ ars studiū sa
 piētiae cōtingit: nō expectāt eā: sed īgerēdo se
 met ignib⁹ læti & cū gl̄ia arcessūt. Vrbīū quas
 incolūt: sūt autē plurimæ: Nyfa est clarissima
 & maxia. motiū Meros louī sacer. famā hinc p
 cipuā hnt. in illa gentiū. In hu⁹ specu liberi ūar
 bīrātur esse nutritū. un̄ græcis auctorib⁹: ut

femori Iouis insutum dicerent: aut materia ingre-
 fit: aut error. Oras tenet ab indo ad gange Pali-
 botri. a gage ad solida nisi ubi magis quam ubi ha-
 bitet: exastuat. atre getes. & quodammodo æthio-
 pes. Ab iolide ad eudum recta sunt littora: timidi-
 que populi & marinis opibus aphantidites. Tamos per
 motorium est: quod Taurus attollit collis alterius partis
 angulorum in initiumque lateris ad meridiem uersi. ganges
 & Indus anes. ille multis fontibus in hamo medietatis
 motu conceptus: simul unum alueum facit: fit omnium
 maximus & alicubi latius. quando angustissime
 fluit decem milia passuum patens. in septem ora dispa-
 git. Indus ex motu caroparnasso exortus: & alia
 quidem flumina admittit. Sed clarissima copem
 agasinum. hydaspem: conceptamque pluribus alueis un-
 dam lato spacio trahit. hic pene gage magnitudine
 exequat. Post ubi aliquot sæpe magnis flexibus
 cingit iugum ignes: iterum rectus solidusque descendit
 donec ad leuam dextramque se diducens duobus ostiis
 longe distantibus exeat. ad Tamum insula est chryse. ad
 gage argyre. altera aurei soli: ita ueteres tradi-
 derunt altera argentei. atque ita: ut maxime uidetur aut ex
 re nomen: aut ex uocabulo fabula est. Taprobane
 aut grandis admodum insula: aut prima pars orbis
 alterius: hyparchus dicitur: sed quia habitat nec quisquam cir-
 cum ea esse tradit: prope uerum est. Contra inde illa ostia
 sunt: que uocantur solis adeo inhabitabilia. ut ingres-

Tamos.

Ganges
Indus.

Hydaspes.

Chryse.
Argyre.
taprobane.

Solis ostia.

fos uis circūfusi aeris examinet cōfesti: & inter ipsa ostia rara tenet regio ob æstus itolerabiles alicubi cultorib⁹ egēs. In ead principia rubri maris ptinet ipsa inuia: atq; deferta. humus cineri magis fit q̄ pulueri filis. Ideoq; per eā rara & nō grādia flumina emanāt: quorū Tubero- nē & Arusacē notissima accepim⁹. Rubrū mare græci siue quia eius coloris est. siue quia ibi Erythras regnauit: Erythrā thalassam appellāt p̄cellosū: asperū mare profundū & magnorum aīaliū magis q̄ cætera capax: primo recedētis oras æqualiter ipellii. Et ut nō intret interi⁹ aliquatū patēs sin⁹ erat: sed quas ripas inflexerat bis irrūpit: duosq; iteꝝ sinus aperit per sic⁹ uocatur: dictis regioib⁹ prior: arabicus ulteri or. Persicus qua mare accipit utrinq; rectis laterib⁹ grāde ostiū quasi ceruice cōplectit^r. Deinde terris in oēm partē uaste & æqua portiōe cædetibus magno littoꝝ orbe pelagus incingens reddit formā capitis humani. Arabici & os arctius & latitudo minor est. maior aliquāto recessus & mltomagis lōga latera iuit penit⁹. In trorsusq; dū ægyptū pene & mōtē arabix Casium attingit: quodā fastigio minus: ac min⁹ latus. Et quo magis penetrat angustior. Ab ijs q̄ diximus: ad sinū persicū: nisi ubi chelonophagi morāt: deferta sūt. In ipso Carmanij nauigā-

Tubero &
arusacē flu-
mina.
Rubrū ma-
re.

Sinus persi-
cus: & Ara-
bicus.

Chelono-
phagi.
Carmanij

tium dextera positi sine ueste ac fruge. sine pe-
 core ac sedib⁹. pisciū cute se uelāt. carne uescūt
 præter capita toto corpe hirsuti. Interiora Ce-
 drofi. de hinc persæ habitāt. Setis per carmani
 os. supra sandis & coros effluūt. In parte q̄ pe-
 lagi ostio aduersa est: babilonioꝝ fines chaldæ
 orūq; sūt. & duo clari amnes. Tigris perfidi p-
 prior. ulterior euphrates. Tigris ut nat⁹ est ita
 descēdēs usq; ad littora pmeat. Euphrates ima-
 niore apto nō exit tm̄ un̄ orit⁹: sed & uaste quo-
 q; decidit: nec secat cōtinuo agros late diffusus
 in stagna diu sedētib⁹ aquis piger & sine alueo
 patulis. post ubi marginē rupit: uere fluuius:
 acceptisq; ripis celer & fremēs per armenios &
 capadocas occidētē petit: in taurus obstat ī nra
 maria uēturus. Inde ad meridiē auertit⁹: & pri-
 mū syros: tum arabas ingressus: non perdurat
 in pelagus: uerū ingēs mō & nauigabilis. inde
 tenuis riuus despect⁹ emorit⁹: & nusq; manife-
 sto exitu effluit: ut alij amnes: sed deficit. alterq;
 latus ambit plagaiquæ inter utrūq; pelagus ex-
 currit arabia dicit⁹: cognomē eu dæmō angusta
 uerū cinnami & thuris aliorūq; odorū maxime
 ferax. Maiorē sabæi tenēt partē ostio proximā
 & carmanijs cōtrariā magnæ frontē: quæ iter
 ostia ostēdit syluæ cautelsq; exasperant. aliquot
 sūt in medio isulæ sitæ. Ogyrisq; ī ea Erythra

Cedrosi
 Setis.
 Sandis.

Tigris
 Euphrates

Arabia Eu
 demon.
 Sabæi

Ogyris.
 Erythra rex.

Arabie ur-
bes.

Panchei.
Ophiopha-
gi.
Pygei.

Serpentes.
alati.
Ibides
aues.
Phoenix a-
uis semper
unica.

regis monumētūē magis clara: q̄ cāterā. alterū signū undiq; arabes incingūt ab ea pte: q̄ in-
treūtib⁹ dextra est. Vrbes sunt Cara & arabia
& gadam⁹. In altera ab intimo āgulo prima be-
ronice iter hieropoliticū: & scrobilū. Deīde in-
ter promōtorīa moronenon: & collaca philope-
tris & phiomal' ultra arfince & alia beronice.
Tū sylua q̄ hebenū odoresq; generat: & manu-
fact⁹ ānis. iōq; referēd⁹ q; ex nili alueo diorige
adduct⁹ extra sinū uerū inflexu tñ & nō rubri
maris pars bestijs infesta: iōq; deserta est. Partē
panchæi habitāt hī quos ex facto: quia serpētia
b⁹ uescūt: ophiophagos uccāt. Fuere interius
Pygmæi minutū gen⁹: & q; pro satis frugibus
cōtra grues dimicādo defecit: sūt mīta uolucrū
multa serpētū genera. De serpētib⁹ memorādi
maxime: quos paruos admodū & ueneni præfē-
tis certo annī tēpote ex limo cōcretarū paludiū
emergei ē in magno eximīe uolātes ægyptum
rēdere: atq; ī ipso introitu finiū ab auib⁹: quas
ibidas appellāt: aduerso agmine excipi pugnas
q; cōfici traditū est. De uolucrib⁹ præcipue re-
scrēda phoenix semp unica. nō enī coi u cōcipi-
tur partuue generat: sed ubi quingē o. ū ānoꝝ
æuo perpetua durauit sup exaggeratā uarijs
odorib⁹ struē sibi ipsa incubat: soluitq;: deīde
putrefectiū mēbrorū tabe cōcresecēs ipsa se con-
cipitatq; ex se rursus renascit. cū adoleuit ossa

67
pristinū corpis scilicet myrrha ægyptū exportat
atq; i urbē: quā solis appellāt: fragrantib⁹ nardo
bustis inferēs memorādo funere cōsecrat. Ipsū
p̄mōtorū: quo id mare claudit a ceraunis salti
b⁹: inuēū est Aethiopes ultra sedent. Meroeni
hnt terrā quā nil⁹ primo ābitu āplex⁹ isulā fa-
cit. ps quā uitæ spaciū dimidio fere: q̄ nos lōgi⁹
agūt: macrobij: ps quā ex egypto aduenere di-
cti Automolæ. pulchri forma & q̄ corporis pa-
rūq; ueneratiores ueluti optimarū alij uirtutū
In ill mos ē cui potissimū pareāt specie ac uiri-
b⁹ legere. Apud hos plus auri: q̄ persis ē. iō qd̄
min⁹ ē: p̄ciosū cēsant. ære exornāt. auro uincu-
la fontū fabricāt. Est loc⁹ apparatus epul semp
refert⁹. & quā: ut libet uesci uolētib⁹ licet: he-
lin trapezā appellāt. & q̄ passim apposita sunt:
affirmāt ināsci subīde diuinit⁹. Est lac⁹ quo p̄-
fusa corpora quasi uncta pernitēt: bibit idē. a-
deo ē liquid⁹ & ad sustinēda q̄ incidūt aut imi-
tūt: infirmus: aut folia etiā pximis decisa fron-
dib⁹: nō inatātia ferat: sed passim & penitus ac-
cipiat. Sūt & sæuissimæ feræ oī colore uarij ly-
acones: & q̄les accepim⁹ spingas. Sūt miræ a-
ues cornutæ. Tragapomenes equinis auribus
& Pegasi. Cæterū oras ad Eurū sequētib⁹ nihil
memorable occurrit. uasta oīa uastis p̄cisi mō-
tibus. ripæ potius sūt: q̄ littora. Inde ingēs & si-
ne cultorib⁹ dubiū aliquādū fuit: eēt ne ultra

Aethiopes.
Meroe.

Macrobij
Automolæ
Aethiopū
mores.

Mensa sol
Mira lacus
natura.

Lyacones.
Spingas

Hāno car-
thaginēsis

Eudoxus
Cornelius
nepos.
Mutippli.
Varia he-
minū mon-
stra.

Fœmine
sua sponte
fecunde

Theon

pelagus. caperet ne terra circuitū: an exhausta
fructu sine fine africa se extēderet. uerū & si hā
no carthaginēsis exploratū missus a suis: cū p
oceanī ostia exisset: magnā ptē eius circūuect⁹
nō se mari sed cōmeatu defecisse memoratu ret
tulerat. Et Eudoxus quidā auorū nrōz tpibus
cū Lachanū regē Alexādrīæ profurgeret: arabi
co sinu egressus per hoc pelagus ut nepos affir
mat: gades usq; peruect⁹ ē. Ideo eius orā noia
sūt aliq̄. Sūt at̄ trās ea q̄ mō deserta dixim⁹ mu-
ti ppli & qbus pro eloquio nutus ē. alij sine so-
no linguæ. alij sine linguis. alij labris etiā cohe-
rētibus: nisi q; sub naribus etiā fistula est: per
quā bibere auēt. Sed cum incessit libido uelcē-
di: grana singula frugū passim nascētū absor-
bere dicūtur. Sūt quibus ante aduētū. Eudoxi
adeo ignotus ignis fuit adeoq; usus mirū i mo-
dum placuit: ut amplecti etiā flammās & ar-
dētia sinu abdere: donec noceret: maxime libu-
erit. Super eos grādīs littoris flexus grādē isu
lācludit: inq̄ tātū fœminas eē narrāt toto cor-
pore hirsutas & sine coitu mariū sua spōte fecū-
das adeo asperis efferisq; moribus: ut quedā cō-
tineri ne reluctēt uix uinculis possint. hoc Hā-
no retulit. & qa detracta occis coria pertulerat
fides habitā ē. Ultra hūc sinū mōs alt⁹ ut græci
uocāt: theō perpetuis ignib⁹ flagrat. ultra mō

tē uiret collis lōgo tractu lōgis littorib⁹ obdu
ctus: unde uisunt patētes magis cāpi: q̄ ut pro
spici possint. Panū Satyrorūq; hinc opinio cau
sā fidē cepit: q; cū ī his nihil culti sit. nullæ ha
bitatiū sedes. nulla uestigia solitudo in diē ua
sta. & silentiū uastius: nocte crebri ignes micāt
& ueluti castra late iacētia ostēdūt. crepāt cym
bala & tympana: audiuntq; tibiae sonātes mai⁹
humanis. Tunc rursus æthiopes: nec iam dītes
quos dixim⁹: nec ita corporib⁹ similes: sed mi
nores incultiq; sunt: & noīe hesperio. In horū
finibus fons est: quē nili esse aliqua credibile ē
nuchulab incolis dicit. & uideri pōt nō alio no
mine appellari: sed a barbāro ore corrupti⁹: al
ter purum. & minora quidē: eiusdē tñ generis
aīalia alijs oībus in oceanū uergētib⁹ solus in
mediā regionē ad oriētē abit. & quo nā exeat in
certum est. Inde colligitur nilū hoc fonte cōce
ptum actūq; aliquādiu per iūia & ideo ignotū.
iteq; se ubi ad ea possit ostēdere. Cæterū spacio
quo abscondit⁹ effici: ut hic alio cedere: ille aliun
de uideat exurgere Catoblepas nō grādīs fera:
uerū grāde & pgrāde caput ægre sustinēs: atq;
ob id in terrā plurimū ore cōuersa: apud hos gi
gnitur: ob uim singularē magis etiā referenda
q; cū impetu morsuq; nihil unq; sēuiat: oculos
eius uidisse mortiferū. Cōtra eosdē sūt insulæ

Panes.
Satyri

Ethiopes
minores.
Nili fons
Nuchul

Catoblepas

Dorcades. dorcades dom⁹ ut aiūt: aliqñ gorgonū. Ipse trā
 Gorgonū pmōtorio: cui hesperuceras nomē ē: finiūt. In
 domus. de incipit frōs illa q̄ in occidentē uergēs mari at
 Hesperuce lātico abluūt. Prima ei⁹ æthiopes tenēt media
 ras promō. nulli. nā aut exusta sūt. aut harenis obducta aut
 Hesperidū infesta serpentibus. Exustis insulæ appositæ
 insule. sunt: quas hesperidas tenuisse memorat. In ha
 Atlas mōs. renis mōs est satis de se confurgēs: uerū incisis
 undiq; rupib⁹ p̄ceps iuius & quo magis surgit
 exilior: q̄ q̄ alti⁹ q̄ cōspici pōt usq; i nubila erigi
 tur: cælū & sydera nō tāgere mō uertice sed su
 stinere quoq; dict⁹ ē. Cōtra fortunatæ isulæ a
 būdāt sua spōte genitis & subinde alijs sup alijs
 fortunatæ. inascētib⁹ nihil sollicitos alūt beati⁹ q̄ alia⁹ ur
 Mirāda' du bes exculte. una singulari duorū fōtiū ingenio
 orum fonti maxime ifignis: alterū q̄ gustauere risu soluūt
 um natura. in mortē ita affectis remediū ē ex altero bibere
 Synapto. Abeo tractu quē feræ ifestāt pximi sūt Synap
 des. todes inflexi lētis crurib⁹ quos serpere magis
 Pharusi q̄ ingredi referūt. Deinde Pharusi aliqñ tēdēte
 Hercules. ad hesperidas hercule dītes: nūc inculti & nisi
 q̄ pecore alunt: admōdū inopes. Hinc iā lætio
 res agrī amoeniq; saltus: terotæ. berini ebore a
 bundāt. Nigritarū getulorūq; passim uagatiū
 ne littora quidē infæcunda sūt purpura & mu
 rice efficacissimis ad tingēdū: & ubiq; quæ tin
 xere clarissima. Reliqua est ora Mauritanīæ ex

terior & in finē sui fastigiātis se africæ nouiffi
 mus āgulus iisdē opibus: sed minus diues. Cæ
 terū lolo etiā ditior & adeo fertilis est: ut frugū
 genera nō cū serātur mō benignissime procre
 et: sed quædā profūdat etiā nota. Hic Antæus
 rgnasse dicit: & signū quod fabulæ clarū pror
 sus ostēdit cellis modicus resupini hoīs ima
 gine iacētis illius (ut icolæ ferūt) tumulus un
 ubi aliqua ps eruta est: solēt ībres spargi: & do
 nec effossa repleāt: eueniūt. Hoīum ps syluas
 frequētāt minus q̄ quos mō diximus uagi. ps
 in urbibus habitāt: quaz ut inter paruas opu
 lētissimæ habēt procula mari gildano. dulbri
 tania. proprius autem Sala & Lixio flumini lu
 no proxima. Ultra est colonia: & fluuius gna.
 & unde inītiū fecimus ampelusia in nrm iam
 fretum uergens promotoriū operis huius atq̄
 atlantici littoris terminus. ¶ Pomponij Mel
 læ de orbis situ. Finis perfaustus.

Antæus

Antæi tu
mulus

Ampelusia

Opus Preclarissimū Pōponij Mellæ cosmogra
 phi cū itroductiōibus & alijs tātopere necessa
 rijs. Per Frāciscū nuñis delayerua medicine p
 fessorē elaboratis. Explicit sceliciter. Impressū
 uero Salmatice (cuius loci elōgatio ab occidē
 ti. ix. & ab equinoctiali. xij. gradibus cōstat).
 Anno dñi .M. cccc. xcviiij. sole tauri punctum
 gradiente primū.

22	23	24	25	26	27	28	29	30	31	32	33	34	35	36	37	38	39	40	41	42	43	44	45	46	47	48	49	50	51	52	53	54	55	56	57	58	59	60	61	62	63	64	65	66	67	68	69	70	71	72	73	74	75	76	77	78	79	80	81	82	83	84	85	86	87	88	89	90	91	92	93	94	95	96	97	98	99	100																					
1	2	3	4	5	6	7	8	9	10	11	12	13	14	15	16	17	18	19	20	21	22	23	24	25	26	27	28	29	30	31	32	33	34	35	36	37	38	39	40	41	42	43	44	45	46	47	48	49	50	51	52	53	54	55	56	57	58	59	60	61	62	63	64	65	66	67	68	69	70	71	72	73	74	75	76	77	78	79	80	81	82	83	84	85	86	87	88	89	90	91	92	93	94	95	96	97	98	99	100

386

From T. ...
 ...
 ...
 ...
 ...

Inc
505

Não tem os Jrs. de intro^{ção}
dução à Cosmographia, de
António de Nóbrega.

